美次季經濟增長 具動力急劇冒升

財政部預測今年增長率達百分六

【華盛頓廿一日路透社電】據今日發表有關美國在這三個月來的經濟增長估計顯示，美國的經濟已急劇冒升。

美國商業部就美國第二季（四月至六月）的國民生產總值的增長的估計指出，美國的經濟正以相等百分之六點六年率的速率增長。

美國商務部長鮑德烈治說：該項估計明顯地指出美國經濟正強烈地振作起來。

在四月至六月期間的國民生產總值明顯地超越首季經修訂後的百分之二點六增長率，當時美國的經濟已開始從長期的經濟衰退中冒升，美國今次的經濟衰退於八一年六月開始。

如果預測的經濟增長率成為事實的話，美國的經濟將會是八一年自首季以來，發揮最大的活力，當時美國的經濟以百分之七點九的速率增長。

由於四、五月間出現大量有鼓舞性的經濟資料和六月的良好展望，使美國商務作出如此樂觀的國民生產總值估計。

美國財政部次卿史柏基今日預測，今年的生產總值應該以百分之六的速率增長，較列根政府最近估計的百分之四點七為高。

鮑德烈治在國會聯合經濟委員會上表示：「美國的經濟復甦不單祇有動力，而且更擴大起來。」

他提及商務部就這次估計後的一連串健康經濟發展大綱，其中一項是要加强信心，刺激消費者更自由地花費，給復甦的經濟添注動力。

消費者的活動佔了美國總經濟的三分之二，經濟學家已期待消費者放棄因經濟衰退而不願花錢的想法。

美國總統列根的首席經濟顧問費斯坦向記者表示：他相信在這幾年來，美國的經濟復甦，會以穩定的步伐向前增長。

但是他又說：仍有「三分之二」機會發生的危機，就是因預算案赤字引致的高利率，將會使經濟復甦在下年蹣跚不前。

挑戰者號太空穿梭機上女太空人莎莉萊德一邊做實驗，一邊與豪斯頓飛行控制中心談話，她所做的實驗是希望搜集製造純淨藥物及金屬的資料。

出水芙蓉：哈特小姐雖然熱愛自己故鄉紐約市，但他却育愛邁亞美的海灘和陽光。

蘇聯國防部長强烈指責 美國欲拉日本加入北約抗蘇

【莫斯科二十一日美聯社電】蘇聯國防部長烏斯汀諾夫星期二指責說：美國在一項目的是對付蘇聯的新軍事聯合行動中，刻正尋求使日本成為北大西洋公約組織之一員。

烏斯汀諾夫是在一次高級軍官思想集會上，發表上述談話，他是根據蘇共中央委員會上週舉行一次類似會議期間作出的若干指示，舉行這個聚會。

他聲稱蘇聯正受到西方不斷增加的軍事威嚇。

他說：「他們希望在美國領導下，組織所有的反社會主義勢力，擴大北約組織的範圍。和它的影響力，加强北約與日本的聯繫。」

「整件事將導致組織一個對付蘇聯的新的軍事聯盟。」

他强調必須對各被招募國的宣傳升級。他說：他們必須永不忘記西方對他們祖國的威脅。

他又說：蘇聯相信解除核武是可能的。

他說：「我們的黨雖然處於極緊張的國際競技場上，但仍繼續堅信制止核子瘋狂的可能性。」

蘇外長聲言惟有美國改政策 列根與安德羅波夫才可能舉行高峯會

【莫斯科廿一日路透社電】蘇聯外長葛羅米柯今天說：惟有美國改變對蘇聯的政策，美國總統列根與蘇聯領袖安德羅波夫才有可能舉行高峯會議。

葛羅米柯接受「塔斯社」訪問時說：舉行一次可以改善美蘇關係和國際局勢的會議是有用處的，但他强調事前須要有充份的準備。

他說：「如果我們從這個角度來看事實情況，就會很清楚發覺美國在會議上發表的數字是毫無根據的。」

他說：「美國對如何處理與蘇聯之間的關係，所採取的政策，根本不是朝著建設性的目標……反而是朝著完全反相的方向而走的。」

沙特去年外貿 盈餘減半有多

全球石油需求量銳減

【吉達二十一日路透社電】世界最大的石油出口國沙特阿剌伯，由於各國對其油的需求銳減，使該國去年的貿易盈餘比前年減少了一半有多。

該國的經濟部發表的數字顯示：該國去年的貿易盈餘，從一九八一年的二千八百六十二億里亞爾（該國的貨幣單位），約八百三十億美元，銳減至一千三百一十七億里亞爾，約三百八十二億美元。

世界經濟衰退，各國節約能源以及改用其他能源等，都使很多石油出口國貿易利潤嚴重減少，有些國家更因此而瀕臨破產邊緣。

國際清算銀行最近指出：石油出口國組織去年的綜合活期帳項赤字達三十億美元，與一九八零年創下的一千一百四十億最高盈餘紀錄，以及一九八一年依然不俗的六百三十億美元盈餘相比，實有天壤之別。

瑞士鐘表又創先河 可以用語言操縱

能辨主人聲音及十五個單字

【日內瓦二十一日專訊】瑞士鐘表商決定取回被香港及日本鐘表商奪得的市場，他們最近發明了能夠用語言操縱的微型晶片。

「商業新聞」被告知：雖然發展的費用很昂貴，但是這種晶片生產起來是很廉宜。如果一旦作出最後的生產及市場決定，便可以「很迅速」地鑲入表內。

該種晶片是阿惡納的瑞士通用鐘表的研究實驗室發明的。

該公司於上月與瑞士鐘表集團合併，成為僅次於精工的全球第二大鐘表廠。

阿惡納的官員說：這種新的晶片是「很難做，但使用起來卻非常容易」。它明白十五個單字，其中包括由零至九的十個數字（每個數字控制不同的功用），另外再加上「計時破表」、「鬧鐘」和「當地時間」。一位實驗室發言人說：「該種晶片祇服從一種聲音，但是能夠改變去明白新的聲音，祇要操縱的人重覆多次命令便行。」

參與發展這種僅得四十平方毫米的晶片，包括有一名韓國電子專家。他說：「這種手表與一般的大小無異，它能夠辨別聲音，但因為它的微型體積，故僅能儲存及辨認十五個單字，但隨時可以加大體積來增加其他用途。」

這些「其他用途」曾一度是科學小說的材料，就像把一塊較大的晶片放進電話內。他說：「你可以向電話喚媽媽，它便會自動接駁她的電話。」

其他的用途包括作為一部訊息處理機，發出一個命令後，它便會寫出一個地址；又例如一個電腦除了能夠接收電路板的指示外，更能接受聲音控制。

他說：「這種晶片肯定可以如現時的設計般鑲嵌在手表內，但是如果能增大的話，將來被使用的機會更大。」

他解釋說：「瑞士的晶片與精工表廠的晶片，最大分別為日本製造的基本上是一種紀錄設計，它能夠『說出』所接收的號令。」

他又稱：「如果你想在上午八時起床，首先要較撥時間，然後鍵入『鬧鐘』的字，到時手表便會鬧起來，即是說出那個『鬧鐘』的字。」

他續謂：「這不是瑞士設計的辨聲原理，如果你要一隻由阿惡納瑞士廠的手表在上午八時提醒你起床，表示祇需向著手表說：『〇八〇〇』，到時手表便會鬧響起來。」

澳洲新英格蘭近日溫度暴升，本月十九日氣日溫達華氏八十度，一名青年麥敬拿把整個身子浸在雪梨「里化布諾」湖中的小瀑布下。

日本留學生將獲准兼職

東京生活費太高昂

【東京二十一日路透社電】司法部今天說：大部分來自亞洲各國到日本留學的學生，將獲准兼職，以應付高昂的生活費用。

官員說：從下月初開始，法則會有所改變，學生可以每週工作二十小時。

共有八千八百二十八名學生留學日本，其中六千九百九十七名來自亞洲各地。

全面內訌戰鬥一觸即發 巴解叛軍獲敍支持 背後攻擊阿拉法系

【黎巴嫩的黎波里二十一日美聯社電】獲敍利亞坦克炮火支持的叛變游擊隊，星期二早上在貝加山谷，橫掃巴勒斯坦解放組織領袖阿拉法支持者的軍事指揮中心，使阿拉法的分裂派系瀕於全面戰爭的邊緣。

阿拉法首次公開譴責敍利亞支持黎巴嫩東部的叛變游擊隊，他說：「他們在我們背後開火。」

黎巴嫩電台報導：大約有三十至四十名戰士喪生，有超過一百名士兵受傷，戰事發生於敍利亞邊境以西五哩的馬多安扎及斯庫撒附近地方。

叛變的軍隊亦同時取得控制游擊隊的大馬士革主要補給路綫。

阿拉法指責「敍利亞無情的坦克炮轟」，引發起馬多安扎的游擊隊總部被轟擊。阿拉法與他的高級副官離開大馬士革，啓程前往黎巴嫩北部的港口的黎波里。

阿拉法在接受美聯社訪問時說：「我很難過，因為我們已被出賣，我們曾一起準備對抗以色列的侵略者，然而他們卻突然在我們背後開火。」

當他被問及會否與敍利亞交涉時，他回答說：「會，我會難過地跟他們談談。」

他又表示已把一封信寄給敍利亞總統阿薩特要求他們「解釋究竟發生甚麼事」。

巴勒斯坦通訊社稱：巴勒斯坦解放領袖呼籲阿剌伯領袖和非洲聯盟運動的成員，「協助對抗這個危機」。

該社又謂：阿拉法在致函給摩洛哥國王哈山、沙特阿剌伯國王花德、埃及總統穆巴拉、印度總理甘地夫人和古巴總統卡斯特羅中表示，「敍利亞兄弟和阿墨扎彼與組織一些分子的叛變行動，是該區危機的上升。」

全球十二大銀行家 華裔人士佔二分

各人資產估計最少達十億美元

最富有的銀行家排名是從難定論的，但全球十二大銀行家每人的財富，均超過十億美元。

該份刊物在六月號列稱：十二大銀行家包括一名西德人、一名菲律賓人、一名印尼人、一名泰國人、三名在新加坡及馬來西亞和五名阿拉伯人。

該雜誌說：「下列以字母順序排列的各銀行家，據可靠估計他們各人的財富達十億美元以上。而他們中的大部分，家族財產另計。」

他們是：西德麥克費克公司的費克。

新加坡華僑銀行的李成偉。

新加坡與馬來西亞豐隆集團的郭芳楓和郭令燦。

阿拉伯聯合酋長國杜拜銀行的格拉達里。

沙特阿剌伯沙特美國銀行的奧拉恩。

沙特阿拉伯艾拉茲公司的艾拉茲。

泰國盤谷銀行的陳弼臣。

沙特阿剌伯艾積斯拉銀行的艾蘇拉文。

菲律賓阿耶拉公司的蘇布。

該雜誌說：羅富齊和洛克菲勒榜上無名，羅富齊在法國和英國的家族銀行所有的財富，估計合共約五億美元。

最富有的美國銀行家，是紐約艾倫公司的羅拔艾倫和夏柏艾倫，他們的財富約為六億美元。

近五年增加七成 全球軍火銷售值

【斯德哥爾摩二十二日法新社電】根據斯德哥爾摩國際和平研究所今日發表之第十四屆年報指出，在一九七八至一九八二的五年內，世界軍火銷售總值是七百四十億二千三百二十萬美元（以一九七五年價率作準），比前此的五年，增加達百分之七十。

主要常規重型武器的供應國：美國──增加百分之三十六點四，總銷售量值二百七十億三千三百萬美元。蘇聯──增加百分之三十四點三，或二百五十四億七千九百萬美元。

其次為法國──增加百分之九點七，總值七十一億九千六百萬美元。英國──增百分之三點九，總值二十八億九千八百萬美元。

義大利──增百分之三點五，總值二十五億九千萬美元。

西德──增百分之二點六，總值十九億四千八百萬美元。

斯德哥爾摩國際和平研究所指出全世界在過去五年之所以增加防衛開支，軍備談判不成功是最大原因。

教宗訪舊教區 羣衆夾道歡迎

【波蘭克拉科夫二十一日美聯社電】教宗若望保祿二世週二返回他以前負責過的主教轄區訪問，歡迎他歸來的人都情緒激昂。

梵蒂岡方面週二較早時發表過一項聲明。可是當教宗的車隊週二傍晚駛過克拉科夫的街道時，一群群在場歡迎的人，突然高呼已被禁制的團結工會。

當教宗乘直升機進入克拉科夫市時，獲數以萬計的波蘭人歡迎，他們在這古都的街道列隊，圍一睹教宗的豐采。

他們高呼「教宗萬歲」，又在他所經的路上撒滿鮮花。

他們又高呼「沒有團結工會便沒有自由」。

華盛頓計劃放寬 對中共科技輸出

【華盛頓二十一日美聯社電】美國商務部的官員週二說：美國政府現正逐漸放寬對中共輸出電腦及其他高級科技設備的限制。

曾經有消息說美國國防部部長溫布格反對政府作上述的放寬，他認為有些高級科技設備除了有商業用途外，亦可以用於軍事方面。不過：國防部的發言人週二說：國防部不會延遲執行列根總統的決定的。

商務部部長鮑德烈治上個月曾經訪問中國大陸，他已經表示過贊成放寬上述的限制，預料在放寬後，美國會增加對中共的輸出。

商務部週二發表的聲明證實了「華盛頓郵報」一則報導。該消息說：放寬限制是「依循美國支持中共現代化以及鼓勵美國公司參與現代化計劃這兩方面的政策而決定的」。

聲明中具體指明，中共會由原本所歸入的有輸出限制國家類別轉到另一個較少限制的類別去，「這為要强調美國對中共的輸出，應與其他大部分友好國家同等對待。」

不過，該聲明又說：「放寬範圍以外的，仍然有某些設備和科技受到輸出限制，這些設備和科技對美國而言，是牽涉到國家安全問題的。這一切向中共輸出的特許申請，依然要經過國家安全審核程序來決定是否批准。」

美國務卿再訪亞 將商討阿棉局勢

【華盛頓二十一日路透社電】美國國務卿舒爾茨明天啓程到亞洲訪問，預料主要將會討論阿富汗，和蘇聯支持高棉境內的越南軍等問題。

這是舒爾茨加入列根政府以來第二次到亞洲訪問。他將前往馬尼拉、曼谷訪問，與東協組織五國外長會談。

然後再往印度及巴基斯坦，他於下月六日返回華盛頓之前，會先在倫敦休息兩天。

列根再晤哈比 商討中東政策

尋求外軍撤離黎巴嫩

【華盛頓二十一日美聯社電】美國總統列根星期二再與中東特使哈比會晤，商討製訂美國的「策略和戰略」，以達到外國軍隊完全撤出黎巴嫩。

白宮方面企圖排除一些謠傳謂：哈比將會辭去列根首席特使的職位。

白宮發言人史碧克斯說：「總統希望他留下來，而他亦留下來了。」

他表示哈比會到中東作另一次旅程。另一名官員稱，美國政府仍然希望哈比能訪問敍利亞，敍利亞一直以來都拒絕接待他。

哈比與另一位美國特使鄧柏同在華盛頓對中東政策作高層檢討。哈比於星期一及星期二均與列根會晤，在會談中，國務卿舒爾茨亦佔一重要角色。

美國國務院發言人休斯表示：會談的目的是要決定美國的「策略和戰略」，其中包括哈比會否在短期內再往中東。

一名年輕女子在英國王妃戴安娜訪問渥太華時與她握手，同時輕吻她的面頰。

電腦

工商晚報 劃時代大貢獻

逢星期四出版

內容：

★介紹家庭及微型電腦
★蘋果街暢遊
★私人電腦ABC
★電腦程序編寫
★用電腦玩遊戲
★新科技產品

工商晚報

The Kung Sheung Evening News

承印及：工商日報有限公司 香港灣仔分域街十八號

各部電話號碼

編輯部及採訪部5－283378－80

經理部：5－281521－3（三線）

營業部：5－280708，5－27

中區辦事處：5－225495，5

郵箱六二號 五七零二號

出紙兩大張售價八毫

新聞紙第一八八七八號

★美次季經濟增長勁（一頁）

★法律界討論同性戀（八頁）

香港第一號女網球手李麗敏 擊敗日裔美籍選手清村 進入溫布頓第二輪賽事

網球圈

【溫布頓廿一日綜合報導】十七歲的香港女子網球好手李麗敏今日擊敗日裔的美籍選手清村進入溫布頓女子單打第二輪賽事。

這位目前香港第一號女子網球手在賽前積極準備和命運安排下以六比一、七比六擊敗排名高於她的清村，李麗敏在溫賽的排名為一一九。

當李麗敏獲悉她被編在第十六號場比賽時已信心十足。因為於兩年前，她祇有十五歲的時候便在這個場地在溫布頓初級賽中擊敗第四號種子，捷克的蘇高拉。

同時，這位在高棉出生的香港少女在賽前已很清楚對手的打法。

她說：「清村善於發球和打高利，我已有一套對付的戰略。」

李麗敏終於在開賽後便以壓倒性先以六比一勝一局，雖然第二局陷入苦戰，但仍以七比六獲勝，進入溫賽第二週。

於溫布頓大賽前，李麗敏於上週在東邦尼大賽中直至遭遇第三號種子，美國的積嘉才告敗北。

【溫布頓廿一日美聯社電】娜華狄露娃週二僅花了卅二分鐘，就以六比一及六比〇擊敗了南非的女網球手畢華莉，為衛冕溫布頓網球錦標女子單打冠軍邁前了第一步。

週二在倫敦溫布頓網球場舉行的女子單打比賽中，上屆溫布頓女子單打冠軍，美國的娜華狄露娃進行衛冕，出戰南非的畢華莉。結果娜華狄露娃以六比一、六比零擊敗對手。

金夫人寫下溫賽歷史性一頁 開幕日有女子選手參賽 亦謙稱僥倖闖過頭一關

【倫敦二十一日路透社電】一九六一年首次在一場市中心內舉行的網球錦標賽事中公開露面的金夫人，二十二年之後，對於參加溫布頓的熱誠卻永遠沒有減退。

曾經是擁有二十項溫布頓大賽榮銜，包括六項單打冠軍的大賽紀錄保持者，現年已經三十九歲的美國選手，卻表現得落伍，以及雙膝發抖，而在今天出場時，金夫人寫上開幕日首次有女選手參賽的歷史性一頁。

她說：「我非常喜愛這地方，因此很有可能它會待我同樣地好。」

她在首回合比賽以七比五、六比三贏了二十歲澳洲選手茜爾森，是她一百零五場溫布頓單打賽事中第九十一次的勝利。由這點可以顯示出，為甚麼雖然她只是第十號種籽選手，她能夠成為兩位頭號種籽球員，娜華狄露娃和艾華特最危險的威脅。

這位美國傳奇性人物說：「我並沒有如此想過對我可說能夠僥倖闖過首回合賽事已算是一個奇跡。現在我感覺到我是真正在比賽中。但我打得並不太好，我感到有很大能力，球網看來很低，而球場看來很夠長度，但我總是無法將球兒打進場中。」

金夫人

【倫敦廿一日路透社電】曾勇奪一九七一與一九八〇年度女子組冠軍的澳洲選手古勒岡今天退出溫布頓網球大賽女子單打項目。

古勒岡並非種籽球員，她在上月舉行的法國冠軍大賽中觸傷了腿部肌肉，而且，對治療沒有反應，但她仍然渴望參加女子雙打比賽。

經抽簽後，代替她參加女子單打比賽的是另一澳洲選手維美頓。

謝拉提斯苦鬥 擊倒印度選手

【倫敦廿一日法新社電】第八號種子謝拉提斯經過兩局的苦戰才能擊敗廿二歲的印度對手卡斯南，成績為五比七、七比五、七比六、五比七、六比三，雙方苦戰歷時六時半。

勝利歡呼：尼日利亞奧迪疏，在溫布頓網球賽男子單打首天，以三比六、五比七、七比六（八比六）、七比五、六比二擊敗第四號種籽之阿根庭球員維拉斯。賽後奧迪疏作勝利歡呼。（美聯社傳真）

柯絲汀因傷宣佈退出本屆溫賽

美國女網球好手柯絲汀週二在倫敦溫布頓宣佈退出本屆溫布頓網球錦標賽。因為她背部的肌肉扭傷了。她是本屆女子單打比賽中第四號種籽球員，她估計要六七天的時間，背傷才能痊癒，實在傷得不合時宜。

幕後秘聞

本季班費三百五十萬元 精工可能唔蝕

精工假若可以躋身本屆最後一項賽事足總盃決賽的話，該隊極有可能在本屆獲得收支平衡。

透露：在下一球季，他們將有數名預備組球員有機會獲得提升上甲組，其中包括任中場之李錦輝，右翼黃國榮等，中堅甄力健亦有很大進步，再加上兩名本屆甲組後備組沒甚機會上陣，經常在預備組角逐之鄭偉民及鄧春霖，下屆這等球員均有或多或少甲組比賽機會，他之不

黃創山透露，本屆精工之班費他深信一般均認為甚為龐大，但是，因他們自組軍之後至季尾，一直沒有變動過任何位置，若說多了一筆支出亦只是季中因球隊狀態突趨極低潮而拉隊再往檳城集訓。但這只佔很少數字而已，實際整季支出約是三百五十萬元左右而已。

三百五十萬之班費，仍要虧蝕，是他不敢想像一回事。

以往精工攪波，因純是商業性質出發，故此祇問成績而對虧蝕數字祇作為廣告支出，現階段球隊雖仍有贊助，但是數字在日益增加之班費支出中，越來越有距離，這數年間，黃創山在班費方面不得不精打細算，故該隊在淡弱球市中始終可以保持到一定成績卻不用作太大花費。

不一球季，黃創山是絕不願好的，他絕不會貿然盲目投資的。

足總收益六十八萬

本屆球季目前還有兩場足總盃準決賽及一場足總盃決賽，便宣告「收例」，昨午執委會會議時公佈，目前存在

足總秘書余植深透露，上屆足總有九十萬元收益，即本屆有六十八萬四千元進賬。本屆足總的收入為二百四十七萬五千元，而支出為一百七十九萬元，去年足總收入為二百十五萬元。

余植深表示：本屆足總的外隊賽事，包括賀歲波，省港盃賽為主要收入來源，共有八十萬元，較去屆為多，但是本地賽事則不及去屆了。

余植深補充說：在今年的六十八萬四千元收益中，目前已通過撥款卅萬元予足球發展委員會，作為發展青年軍及香港隊出外集訓比賽之用，因而實際上目前足總會庫存有一百卅元而已。

麥電昨領合約紙 進行與華將斟介 外援已分批離港

麥電之比賽結束後，該會秘書譚壽森昨日到足總索取了大批球員合約及註冊紙，準備組軍。他透露，該隊洋將已有大部份離去，而今日最後一批外援亦會離港返回祖家，已離去之麥電球員除中鋒奧利華外，其餘分別有索健士、夏德里，而今日亦返祖家的是菲沙、波南、史劍活。

譚壽森透露，該會已約了所有華將，陸續個別進行來屆合作下去斟介，但究竟會有多少名球員留下來，現時尚是未知數。

他透露：已決定必要先行解決本地球員才能研究來屆洋配搭，因他在本屆們已經有華將不敷調動情況出現，假若下屆未能補充華將則更成問題。

麥電之洋將實際上祇要研究一名中場及兩名前鋒，因門將史劍活中堅菲沙均是簽有兩年合約的，絕對不能郁動這兩個位置。

均安昨擊敗青年會 銀牌后座仍未產生 明晚重賽「未了緣」

銀牌男女子高級組藍球複式淘汰賽，經過昨晚在九龍伊館舉行的兩場比賽後，明晚將分別進行冠軍決賽。女子高級組均安與青年會續「未了緣」。男子高級組由均安對警察。

昨晚兩場戰果：女子高級組決賽，均安勝青年會六十四比五十六（上半場三十五比廿九），因獲得負方決賽的均安打破了青年會隊不敗之身，女子高級組銀牌「后座」仍未有主，明晚須作重賽以決定冠軍誰屬。男子高級組負方決賽權爭奪，警察昨晚以八十八比六十九勝南華（上半場四十比三十五），警察明晚與長勝軍均安對壘，如均安獲勝，即可完成霸業，若警察勝同一伙，男子高級組又將帶來「未了緣」。（文玲）

寶路華三比二險勝東方，在足總盃晉級中科利（中）唐在辛士（左），張志德（右）力阻下射門，惜球斜出不入。（查理士攝）

寶路華贏東方 獲得足總盃四強準決權

寶路華昨晚在旺角場以三比二勝東方，與精工爭奪足總盃上線決賽權，昨晚到場觀眾一千九百零八人，門券收入為四萬七千七百元。

全場雙方都爭持十分激烈，特別是球場狹小，中場球員大腳吊前，已經入到對方腹地，所以驚險鏡頭甚多。不過，寶路華攻勢較佳，尤其是上半場。球賽展開，安德遜助攻，中場大腳吊中，會錫昌漏頂，希活禁區得球施射，可惜斜出。三十分鐘，施路華繼續施壓力，三十五分，赫揚臣開罰球，建照左邊推入底綫，斬球入禁區，柏蘭尼一腳「刎」後，科利頭同中路，柏蘭尼頭槌點前，希活攤盡射，科利衝前勁射，漢斯貝利攤盡接頭入，一比零，寶路華先拔頭籌。三十九分鐘，但仍甩手，陳發枝追回皮球，回傳森蒲胖，可惜他心急下射高。希活及張志德雙方犯規，同被黃牌警告。

乙組升班保証金 未獲特別同大通過 削減外援註五出四

足總昨午五時許在會所舉行特別同人大會，除一項議案外，其餘各項修章議案均獲通過。不獲通過的一項議案，為有關下屆新升上甲組的球會，需註冊十一名合約球員，年薪總額不少於四十萬元，以及需提供五十萬元銀行存款証明文件。昨午因足總會長及副會長未有到會，所以特別同人大會由主席許晉奎主持，共有五十九人出席。

有關本屆乙組冠亞軍下屆新升上甲組的球會的新規例，未能獲得四分之三的與會人士贊成，故不獲通過。

在表決這項新規例之前，港會代表查理士頓曾發表三點意見，第一是新規例執行時間太急，因修章在季中出現，應給一年時間球會預備，第二是足總似不應干涉球會會務，如規定球會班費等，第三是任何修章應適用所有甲乙丙組球會，否則似有違背民主精神，失去公平競爭意義，與及比賽精神。

其餘獲通過的議案，為削減外援球員限額由註七人出六改為註五出四，出場外援人數應包括被球證趕出場的外援在內。另外，又取銷軍部球隊無外援球員限制的條例，因已沒有軍部球隊參加足總賽事；現時，所有甲乙丙組球會均受外援限額限制，只有港會在乙丙組作賽時才有豁免限制的權利。

各球會需於每年六月一日前，向足總秘書提交該會負責人姓名及個人簽名式樣；另外，各會如轉換秘書，除需要該會書秘書証明外，還需要該會會長或主席的証明。

足總除接受球員的正式的轉會証明書外，還接受臨時轉會証明書。球員註册需具備轉會証明書，轉會紙及合約一式三份，並需於四十八小時送交足總秘書。

臨時轉會証明書包括電報或其他書面證明。足總秘書於收到臨時轉會證明書後，有責任於廿四小時內向有關方面取得證實。如證實轉會有問題，將吊銷該球員的註册，並通知執委會採取適當行動。

此外，業餘球員的車馬費，由每次最多廿五增至四十元，由每週最多三次增至四次。而業餘球員出外作賽，最高津貼額由五十元增至七十元。（官午）

球人球事 老鼠仔

港會發砲轟波總

足總尋日嘅特別同大會議，一輪直通快車之後，仲有兩條例傾唔掂，就係最惹爭論嘅兩件問題，港會嘅代表終於響會處發砲，猛話足總唔公平，全冇體育精神，搵齊國際足協條例都冇咁嘅例，攪到波總代表無言以對。

升班馬會心微笑

條例傾唔掂，唯有交番俾執委會傾，相信呢條例幾難通過，來屆升班乙組嘅警察同先特額代表向會後面露笑容，雖然警察嘅領隊梁日前話唔升，但係，路邊消息話警察會升班。

國雄離隊有麻煩

南華話搵陳國雄幫手攪乙組嘅訓練工作，但係倫園嘅書記梁話至依家都未聽到陳國雄向會方提出，因為目前有六支青年軍由佢攪，一旦離隊都幾麻煩，但係國雄話要等六月底約滿才向會方提。

洗腦莫認係大哥

倫園響足總複賽淘汰麥電，聽晚對流浪漢，書記梁話今屆對住班流浪漢，完全未估得

西德泳將創二百自由式世界紀錄

美國田徑選手路易士於本月十九日在印第安納波里的美國田徑賽跳遠賽事中，創出賽會新紀錄：跳得二十八呎又十又四分之一吋，此為歷史第二跳遠最佳紀錄，圖為他第一次跳時的情形。（合眾社傳真）

神童偉展開拳腳 進行替寺門組軍

孫悟空重臨香江

由于今屆賽事已告一段落，每日我老孫路經「少林寺」，就見到唔少「和尚仔」執齊褒袱，準備下山還俗，一羣「俗家弟子」亦都唔見同山，總講佢地準備呢幾日返回自己個祖家。

雖然仲未見個「神童偉」同山，推是有個「和尚仔」就靜靜話我知，「神童偉」最近頻頻同個「小生姓」響埋一齊，無非係交換意見點樣展開組軍嘅工作。

因為想知道呢個寺門嘅組軍工作，于是我老孫就去溫着個「神童偉」，聽吓佢老人家有乜嘢嘅奇謀妙計重整個軍容。

「神童偉」話佢雖然同個「西園寺公」達成協議，推是佢響「電器隊」仲有合約未滿，故此暫時就唔能咁快展開拳腳，因為佢自己唔想抵觸法例，所以最快亦都要響下個月始能展開組軍工作。

同時佢「神童偉」仲話我知，下個球季仲更加難打，因為又多咗兩支升班嘅老虎仔，故此佢認為「少林兵」要重返甲組，除咗留番兩件「金毛仔」之外，仲要搵多一件硬朗嘢「廖化」，佢老人家定必胸有成竹，我老孫睇住佢老人家咁講，亦都冇咁驚。

因為波總尋日有個羣英大會，我老孫亦都打個筋斗雲去聽吓先，是開羣「單手機器」齊出，準備推翻甲組會嘅建議，因為羣「男子漢」依家以退為進，其實我老孫知佢地個目的就係爭取升班，甚至仲有個建築商亦都想做佢地嘅顧問添。

由于當時越嚟越人多，令到呢個會議變成實錄咁嘅場面，幸而我老孫亦都唔執輸，總算冇令我枉此行。

强人姐有意提名 競選波總車牙文

當時仲見個「强人姐」好似八字咁嘅腳響度打横行，我老孫唔係關心佢老人家嘅工作，只係關心佢會否出嚟選個「車牙文」，就真，「强人姐」話佢支「水虫兵」要選入常手，先要攪掂一切就會決定是否去馬爭個「車牙文」咁講。

我老孫聽佢老人家咁講，似乎信心十足，「强人姐」每年都係咁樣講，原因佢老人家自己擁有唔少票，如果佢真係去馬，隨時都有機會當選，但係佢支「水虫兵」交落俾邊個搞弗，亦都非常傷腦筋。

港九旅行消息

△星輝旅行團：逢星期日旅行飲食，從不間斷，（廿六日兩組）A組上午八時半集合（尖沙咀海洋大廈對面）威威餐室歸位，冷氣車在北京道口（郵局前）九時出發，首遊龍母古廟，大元石澗、瀑布、奇景、波夢壇自然教育徑、漫步城門水塘，坦途易行，適宜老幼，下午轉遊大埔墟，天后宮天德伍宏寶殿，氣象萬千，包括粵菜酒樓叙餐仍舊五十五元，B：掏業再遊沙田國際城（鄉村俱樂部）午宴馳名乳鴿海鮮席城門迎職館送乳鴿抽獎上午與A組同遊，下午轉遊沙田名勝，獎品除原有英記鐵罐茶葉，及家庭實用品外，長春酒行送古加皮酒贊助，每券九十五元，券站：香港大道中二〇三號英記茶莊、北角碼頭琴行街五十一號金輝行，九龍旺角道與彌敦道交界（英記茶莊旺角道分店）△下週參觀嘉道理農場，遊覽場內精華進午宴仍是五十五元（限額截止）即日開始留劵電話五——六一一〇三六。

△海天之友廿六日，上午九時正在海運戲院門口出發，整日冷氣專車隨隊，老少適宜。首遊丹竹磡、河壩埔、桂零坑、簡頭迴廊、東山下。午間往上水大龍鳳酒樓豐富午宴或自食。午後轉遊竹林翠徑蓮藕山、畢架山雷達站、大窩坪、觀景台等。全日冷氣車連午宴四十六元，自食十六元（……鐵站出口），香港皇后街廿二號廣鉅源香莊。電話：〇——二七五四七。

△晨暉旅行隊：廿六日「林泉消夏屏山寨」，晨八時十五分紅磡碼頭天星鐘側。炎夏消遙綫，輕鬆易行，先賞覽小巧雅緻之拋珠坑水塘，走訪被人遺棄之屏山寨及南山尾村。溪畔休憩，網魚捉蝦，坐臥安逸，順遊沙螺洞村返鳳園。交通劵十二元。領劵：旺角上海街四八九號安泰。土瓜灣北帝街四號側新美圖章。中環威靈頓街四十九號側美聲電器。定劵電話：〇——六四八〇四一三鄺兆祥。

△山海之友：廿六日旅行（一）美人魚激洲「橫洲大灣」又首次泳游大沙灣，此為優級泳場絕不污染。雙步著遊萬宜湖要理浩徑。全日專用船多程駛艇四十五元，即發劵，隨時滿止。（注意：下期七月三日美人魚遊船直達破邊洲首次穿遊「創壁峽」水巷並訪孖洞，盡眼奇景。然後暢泳浪茄灣，時間劵值同上，提前即起預發劵）。（二）車環新界。中間道公園九時開，上午漫遊大帽山森林瀑泉幽徑消夏區，普通閒情組遊東普陀邁訪竹林寺四面佛。屯門午休膳。下午丹桂坑，子午坑，裂桃石坑三木檎林泉消夏。強組登山。全車十四元。山東街瓊華樓對面超羣冲印禮頓道三號超羣大道中一三五佳麗唱片。問訊：港四三三六〇六。

△優悠旅行隊：本週日遊赤立角、上午九時在九龍城碼頭開車，十時青山灣轉船前往。步行游泳燕麵茶各適其式。下午四時回程，糧水自理，舟車費廿四元。領券：旺角通菜街一〇三號馬健記書店，銅鑼灣渣甸街人人大厦四樓環通旅行社有限公司H七六五〇一七黃。詢問：K七一三八五六〇陳、K八五三三八五杜。

港九影院 聯合廣告

美國凱撒皇宮屬下豪華大酒店聯合邀請閣下暢遊世界知名之拉斯維加斯、泰豪湖及大西洋城等賭城，欲知詳情，請詢：總辦事處：香港金鐘道95號統一中心12字樓 電話：5-281731-4
凱撒皇宮 CAESARS PALACE GRAND PRIX
CAESARS TAHOE 泰豪湖
CAESARS 大西洋城

工商晚報 分類廣告
銷數廣 效力大 收費廉
每段大字四個，小字三十四個，每天三元，日晚聯刊，每天六元，醫藥類每天四元，不折不扣，以四段為限，聯刊不在此限

合刊處
一、中區德輔道中利源東街八號地下，電話：二式五四九五、二式壹式三八
二、灣仔分域街十八號本報廣告部，電話：二七九三零七、二八零七零八
三、彌敦道壹零零號東英大廈弍零壹室生記租務處電話：六九八五五八
四、旺角荔枝角道廿二號東興大厦生記租務處電話：八零二七九七
五、九龍城周生生珠寶金行有限公司 太子道四三二號
六、青山道周生生金行有限公司 青山道三二六號
七、尖沙咀周生生珠寶金行有限公司 彌敦道二二九號
八、旺角周生生珠寶有限公司 彌敦道七零七號
九、深水埗周生生珠寶金行有限公司 大埔道四十號
（十）油蔴地周生生珠寶金行有限公司（彌敦道五二九號）
（十一）紅磡周生生珠寶金行有限公司 蕪湖街九九號
（十二）荃灣周生生珠寶金行有限公司 荃灣青山道一九九五號C
（十三）元朗周生生珠寶金行有限公司 元朗青山道八七號
（十四）九龍太子道一五七號彌敦道交界東平大厦地下龍紅屋
（十五）荃灣周生生珠寶金行有限公司（眾安街六十一至六十三號）
（十六）紅屋兒童用品公司（九龍城獅子石道44號地下）
（十七）龍紅高級童裝公司（獅子石道四號地下）

徵求
首創中英電腦選·彩視錄影助客尋 專業12載具規模誠信穩健効高客譽
幸福婚姻顧問有限公司
自置河內道二號五樓千尺址免應承 十至八時③689986③665857 求偶集中地優客萬千供擇配 撮合遍世界佳偶請臨此中求 謝傳播界252次訪問美加澳設分行

樂信婚姻
★男女大學生策劃服務 登記可免費高低免均極有會 其他費詳請後客酌情有定理高 ★登記時收客★後好客最多 不濫收客 縱使你條件好較可好遇更好 每人有機會作協助甄選擇 嚴謹合理方法 週六10-4假10-1週一休 電腦彩錄報刊電視訪問 美加澳代理歡迎家長洽 23伊利莎伯大廈B7字 ⑤771488 十年信譽 10-7自置

待聘

專門報稅做數 工商K三二〇二四〇九 報稅彌敦道五二五號 申請CO 代理 物業買賣 大廈B四樓 逆稅K三〇八六〇六四

商業
鳥獸眼珠 工藝佳品 特價專售大量現貨 細全歡迎零沽批發 大中電話 0172431 4 陳洽

醫藥
蘇杭中醫 保健推拿 消除疲勞 美容 强身 西洋菜街180號五樓A 旺角 座(按4字)近旺角道口

痔瘡 苗樂天醫精 全港獨一·日本痔科 ▲歷史悠久·遠近知名 ▲無痛新法·首創人 立止痔血脫肛 無痛新法·不用割 三天脫落·照常工作 遠年痔管·永除痛 神效掛線·有根 檢驗免費·女助理 旺角彌敦道638號6樓 金菊園上電梯 電話K九六二弍四五二字 （醫法獨到·保證滿意）

喉 專科中醫 吳景雲醫師 喉痧喉癰 喉瘡喉癬 陰虛喉爛 雙單喉症 無論何症 狀如或未 兇險或定 屢醫未來 即保證診 即日見效·限日痊癒 館址 旺角亞皆老街三十八號三樓 九龍先施百貨公司對面 鯉魚門樓上電話 由通菜街横門上 電梯按（2）字

招生
髮型速成 一技傍身 男女新班 半費 佐敦道 下午 電K 3 0 3 6 1 9 萊茵

實行家庭計劃，提

一劍橫天北斗寒

東方玉

……了。」

舉手一推，朱門果然又應手而啓，青衣小婢迅快的一閃而入，好快的身法，朱門砰然一聲又闔上了。

原來這扇朱門，有如活動的翻板一般，她從左邊一推，人跟着閃入，朱門却隨着翻了過來，從右邊闔上。

阮天華緊跟在她身後，本來伸手可及，竟然也來不及把她抓住。

鐵若華道：「這小丫頭果然使鬼，方才不肯領我們進來，其實是故意裝作的。」

阮天華沒有作聲，舉足跨上一步，伸手朝朱門推去，朱門居然也應手開啓，這就回頭道：「我們一起進去。」

他用手抵着朱門，等鐵若華跟上，伸手抵住了門，他才一躍而入。

鐵若華右手抵着門，等青兒跟上，左手一拉青兒，兩人同時閃入門中，朱門果然又往右翻去向，就這一瞬間，朱門已經闔上，身後朱門墻壁闔上，「砰」聲入耳，突覺腳下一虛，整個人立即往下沉落！

鐵若華口中不由發出一聲驚啊！

阮天華反應何等迅速，左手一抓住鐵若華臂膀，人已隨着吸氣往上拔起。

這間石室中並沒有燈火，阮天華却看得清楚沉落，並不是全部沉落下去，只要你及時警覺，拔身而起，可以落腳到沒有沉落的板上，你就不會跌入陷阱中去了，除非你踩上的第二塊還是翻板，才會再次落下去。

但這間石室不同，方形的石室，竟是整塊地板往下沉落，就算你輕功再好，也不可能停在空中，四面又都是光滑的石壁，無處可以攀援。

阮天華雖然拉着鐵若華躍起，祇好依然飄身而下，落到地上。

鐵若華連取火筒也來不及，急着叫道：「青兒呢？」

祇聽青兒的聲音在身邊應道：「小婢在這裡。」

鐵若華急忙打着火筒，問道：「阮大哥，我們在甚麼方了？」

舉目一瞧，自己三人還是站在一間方形的石室中間，不覺咦道：「阮大哥，我們沒有跌落下去嗎？」（四七四）

風塵

杜朗

冒險生意

麗莎聽這個司機說得那麼有把握，更增加了投資走私古董的信心。

宣伯對麗莎道：「我今天早上，又得到一個最新的消息，裡面的賣家，找到一個宋代的雙龍盤身花瓶，在香港的叫價，應該超過二百萬元，本錢是二十萬元左右，等我們做成了這單生意之後，再把賺來的錢作爲投資，如果賺到這二百萬元的話，我們三個人均分，每人也有六十多萬，如果這一單成功的話，我決定不再做走私古董了，說到底，這種生意是冒險生意，上得山多終遇虎，有多少利，便應該及時收手，否則，以後入內地，可能會有麻煩！」

「不錯，你說得對，你要我多儉運，我也不肯，我比你們冒的險更加大，一旦被他們發現，抓的是我，你們只是金錢上的損失而已！」

宣伯道：「其實，如果順利的話，三幾次已經夠了，不必太多吃，經常性的儉運，只有那些小兒科的人才會這樣做，我這個人不貪心，如果這兩次成功的話，已經有超過一百萬元的收入，我已經可以收山了！」

麗莎對宣伯道：「你會不會做了這一次，賺了錢，便不會再要我合作？」

宣伯呵呵笑道：「你放心好了，對別人，我或者會這樣做，但是，對你我絕對不會這樣做，做人最要緊的是有頭有尾，你這一次和我合作，算是幫了我，下次我當然會再和你合作，我和你認識已有好一段日子，你的爲人如何，我很清楚，我也想你能夠賺點錢，以後不必再在晚間上班，那是傷神的工作，女人在夜間工作，特別容易顯得衰老！」

麗莎含笑道：「多謝你的心意，希望我們第一次合作便成功！」

「放心好了，一定成功的！」司機阿安說。

第二天，麗莎便把五萬元交給了宣伯。

錢交過了後，她便等着「收割」的日子。她心裡盤算着，如果這兩次的投資，眞的可以賺到一百萬元的話，她決定不再在夜總會裡浮沉。

她會買兩層樓收租，然後逍遙自在的享受人生。

她急切的期望着這個日子的來臨。

一個星期，宣伯約麗莎會面，見面的時候，麗莎已經發覺他的面色不對勁，拉長了臉，垂頭喪氣。

「怎麼啦，那批貨到了吧？」（一六六）

晚唱

米高

明年底都唔會係限期

「新聞週刊」係新嘅一期中有篇有關香港前途問題嘅勁稿。

呢篇稿係好多香港報紙攞嚟做封面頭條。事關寫稿之人話同中共位頭頭胡耀邦傾過，照佢老人家話，即係當年九月同鐵娘子會談，共商香港前途問題個陣，綫郵佢經向鐵娘子下過最後通牒，話如果係明年底之前，雙方談判重未有結果嘅話，中共就會自己公佈解決辦法。

呢個消息，最出奇就係香港人一的都唔驚，好似無晒反應咁。

好多人以爲，呢段新聞可以攪到香港的銀紙又貶值，股市大崩潰都似。

因爲如果由中共自己公佈個辦法出嚟，即是話英國佬無份再保香港玩，到時英國佬就要走頭，甚至可能[illegible]事件。

如果香港無咗英國呢一份人來玩，正式日本郵船，「即刻完」。

但點解的人一的都唔驚，股市反而係個日升咗些少，港紙又再强番呢？

呢樣嘢就不能不佩服香港人頭腦清醒，知道大陸的無烟大砲。

以我嚟講，我眞係敢拍心口講，就算明年底，中共同英國都傾唔埋攏，中共都唔敢自己公佈個解決辦法。

事關由佢自己公佈解決辦法，就即是主權收番，治權英國佬唔理，港人治港就多餘過乜。唯有由大陸管治埋，個陣，香港係一夜之間會變咗第十九流落後地方，因爲就算得一個仙都溜走晒。咁以就算明年底未傾掂，大陸都唔敢自己公佈個解決辦法。

中豪傑 444

鐵嶺遺民

樊鍾秀說道：「這些情形我都知道，我一定通知潤卿，要他派人來詳談。」

胡景翼說道：「你通知潤卿要他退兵就好了，段執政派孫禹二哥前來調處，孫二哥會通知潤卿派人來談的。」

樊鍾秀說道：「就這麼說，我回去便派人告訴潤卿。」

胡景翼笑道：「二哥，我要問你一句，如果潤卿不接受孫二哥調，一定要打到底，你你幫誰？」

樊鍾秀說道：「我幫你。」

胡景翼大喜，追問道：「二哥，這是是眞話？」

樊鍾秀說道：「姓樊的一輩子同誰說過假話。」

胡景翼說道：「我不是不信你的話，因爲你同憨潤卿、張幹忱交情在先。」

樊鍾秀說道：「私交不能誤公事，你是北京執政明令委派的河南督辦，我歸你節制，是你的部下。除非我離開你，否則你同別人打仗，我在後面打你，便是倒戈小人。」

胡景翼臉一紅，說道：「醒民，你不會藉題罵我同馮煥章吧！」

樊鍾秀連連擺手道：「沒有這個意思，打倒直系是全國心願，你們作的對。」

胡景翼說道：「你這我就放心了。二哥，你請回吧！」

孫岳到了鄭州，致電雙方要求各自後退五十里，並要胡景翼與憨玉琨都到鄭州開會，當面決爭端。

三月四日孫岳連發兩封電報致執政段祺瑞，報告調處經過稱：

北京執政鈞鑒，豫西糾紛，日來調解頗有端倪，預定於微日（五日）正午雙方實行各自退兵，憨軍第一步退至新安澠一帶，胡軍第一步退至汜水一帶。會議地點在偃師由雙方高級長官派全權代表與會協商解決辦法，特此電聞，孫岳叩，江印。

執政鈞鑒，江電計達，前派楊參謀長赴前方請胡憨兩方遵照明令停戰，惟雙方軍隊正在接觸，不易遽停，茲特於本日派衛隊一連，手執白旗，冒彈前進，令雙方休戰半日，以待磋商解決，惟該連兵士冒死爲國排難，尚有死傷，應請優加撫卹，至停戰之後結果如何續陳，孫岳豪。

憨玉琨接到樊鍾秀來信及孫岳調處通知，一時頗有和解之意，同張治公商量後，決定接受調處，即致電劉鎮華報告經過，並請示機宜。（一〇七八）

情影

天南

「多謝！你現在幹甚麼？」

「嗯！本想約匯時出街，怎知慘遭拒絕……是呀，我想到那女乞丐那邊去。」

欣賦猶作考慮之後說。

「我倒覺得你也瘋了。」

「新郎哥！今天你還有時間來管別人的事，眞是佩服。」

「我祇是爲你好！」

「不要再說了，打擾了，你好自爲之吧！還有，不要那麼賣力呀！」

「嗯！少費話。」欣賦笑說。

放下電話的思凱，眼裡映現出欣賦和他新婚妻子那種快樂而滿足的表情，這對勇敢面對重重阻礙的新人，終於也得嘗所願，生活在他們的二人世界裡。

當思凱到達那荒村時，發覺有很多對眼睛正注視在他身上，令他感到自己頓時變成了別人臆測的對像，但他並沒有因爲那些帶着奇怪的眼光而卻步，他大步地走到那荒屋前。

他叫了好一陣子也沒有看見那女人的影子。

正在這時，有兩位像村民模樣的人經過，思凱立刻上前打聽，其中一位露着黃齒嗤笑說。

「你是住在這裡的嗎？」

「不是！幹甚麼？」思凱奇怪地反問。

「如果你是專程來找那個女人，今天你最好是回去吧！」

「爲甚麼？」

「她昨天就已外出了，到現在好像還未回來呀。」

「那……請問你可知道她去了那兒？」

「奇怪！這種事我怎會知道？」那人沒好氣地說。

另外一位立刻搭腔地說。

「她好像去過海邊，我曾經看見她帶了一大袋貝殼回來。」（四八）

小小茉莉

初到木柵，一半以上的房子都還沒有完工，但覺人地生疏；全新的社區，更別奢想鄰居了，電話還沒有移過來的時候，過的簡直是「料應厭做人間語」的生活，幸好，面對一山青，相看也兩不厭，向陽的屋子裡還是三千册藏書，二十盆花木，雖然終不聞人語響，却也可以自得其樂了。

盆栽的花木，使外子的「九牛二虎之力」有了表現的機會，一盆盆的從三樓的家搬上頂樓，外帶每天提一大桶水上樓澆花——這正是「男主外」——這麼一來，空氣、陽光和水份都充足了，植物欣欣向榮，不到三個禮拜的時間，綠肥紅綻得令人驚訝，連帶的，也愛上層樓了。

去年冬天幾乎枯死的紫薇復活了，新芽嫩綠，生機盎然；九重葛也彷彿有了「第二春」，姹紫而怒放，無限制的延長着花季；含笑的甜香更是一種特殊的言語，娓娓訴說着蜜意；而最令我關注的，便是一株茉莉花了。

搬家時傷了枝葉，原本亮綠的葉上有了枯褐的小塊斑，看着不免令人心疼；我買新土替它換了一個，像醫生般的「開刀」，又在土裡加了肥料，便每日守着陽光，守着它的成長。

存在於心中的，是深深的呵護；也許正因它受過傷，新長出來的枝葉竟分外茁壯，不久，枝梗上便綻放出花苞來了。

潔白而小巧，發現它的時候，那心情絕不止於欣賞的喜悅；我蹲了下來，細數着花苞的數目，不知不覺中，夕陽已經落下了西山。

第二天再上頂樓的時候，已經有兩朵開花了，吐着清香，柔柔的在陽光下舒展着，那白花與綠葉，彷彿可以填進「清平調」的詞牌裡去。

我摘下了花朵，帶回屋裡，放在書桌上，襯着綠色的桌墊，小小茉莉花也像依人的小鳥，靜靜的，那花瓣却眞能解語。

一朵花中便是一個春天呵！對一桌花來說，那春天是永恒的。

夜裡，我伏案讀書，伴着我的，不再只是油墨味混合的書香，也不再只涵泳書中滋味的芬芳；靜夜裡的明燈下，一縷淡淡的花香，在我眼前伸展着永恒的春天，一剎那間，我忘記了所置身的孤寂。

[illegible]

玩火

奇能士

疑惑地問道：「你指的是那一件？」

「唔，記得你在逮捕卡爾時，他對你開槍的事嗎？」

大衛點點頭：「我當然記得這件事，沒這麼快可以忘記的！」

「你截擊他的手，並截斷他一根手指，是嗎？」

「是的，我們審訊他的時候，他還綁着繃帶呢！」

杜克立刻站起來：「這個世界上也許有人左右兩手都能用，不過大多數人都祇能用右手或左手，對不對？」

大衛對於杜克的問話，感到有點莫名其妙。

「探長，你到底在說些甚麼？我不明白你在擔些甚麼花樣。」

杜克並不理會他，一邊走，一面繼續他要說的話：「大衛，一個人持槍和用筆，通常都是同一隻手，如果你把卡爾的手截斷了，你也弄斷了他寫字的手，對吧？」

「那又怎樣？」大衛的眉頭皺得緊緊的。

所以，他決不可能把李斯的名字和地址寫得那麼整齊和清楚，然後交給我們。」

杜克走到走廊上，正好擋住那個律師。

「我也很高興見到你，賓得先生，我想，李斯住的那一區警方，一定很高興見到你，他們會以謀殺李斯的罪名逮捕你。」

賓得靜靜地站着，冷靜聽着杜克說出他的權利。

然後，杜克和大衛夾持着，走到法院中的警局聯絡處。

「他一個字都不說。」大衛說。

杜克點點頭：「當然，他不是普通人，他是一個聰明的律師！」

「你眞的認爲炸彈是他放的？」

「不錯，我確定炸彈是他放的，讓我分析給你聽，兇手要放炸彈前，必須知道李斯那天要到公園去，否則，他不會在入口處兩道門處都放了一包炸彈，也不會正如在那時候把信封放在的信箱中，對嗎？」

「是的。」大衛點着頭說，但是，他仍然是一副疑惑的樣子。

「知道那天李斯要和我們見面的人，祇有三個，我，華倫，和他的太太，你和小莉也知道這件事，但不知道時間和地點，而我們三個人中，我可以除掉我和華倫太太的嫌疑，因爲，炸彈如果是她放的，她根本不必再帶槍去。」（一〇五）

小說

秘道

嘉點

「白姑娘，我有一事請教妳。」

「你不要那麼客氣，有甚麼盡管問好了，如果我是知道的，一定會說出來。」

「嗯，先謝謝妳。聽說白老太太和俊先生根本是不認識的，但據推測白老太太和俊先生有可能是約好在那條秘道內見面，可是我想不明白他們是怎樣連絡的？白老太太很少到醫院這邊來，更何況俊先生幾乎沒有離開過他的病房。」

「這個問題說穿了其實很簡單。」白姑娘得意地說：「是用信，寫信連絡的呀！」

「寫信？」

「是的，一定是白老太太寫了封信給俊先生，約定見面的地點和時間。」

「妳怎會這麼肯定呢？是否找到白老太太

在失踪的那天早上收到了一封信，看完信就把她趕回家裡去。」

「那信找不到嗎？」

「妳可知道寫信的人一定是白老太太嗎？」

「我沒有注意看，但我確定是有封信寄給俊先生，是不是白老太太寫的我也不能肯定……唉！我的頭痛得很。」

× × ×

吃過晚飯後，梵林和翠姍走去文武廟那邊看看。

文武廟的位置雖和醫院那邊祇一牆之隔，但因爲兩座建築物的大門方向相反，所以由醫院走去繞一個大圈才能到達。

……却是相反，它屬於小規模，而且還令人感到有點荒廢感。距離廟宇不遠處，有一幢房子，相信是聽到汽車聲的那位老伯的住所吧！雖然建在廟宇附近，但也是這邊唯一的鄰居。

那房子前有一大片空地，就在他們到達時，已經看見有兩位老人家正在空地的長櫈前下着棋。

其中一位瘦瘦的，頭上微禿。另外一位身材略胖，滿頭銀髮。他們看來似乎已七、八十歲，但兩人却全神貫注在面前的棋局上，好像根本沒有看見甄氏兄妹到來似的。（四七）

確乎不拔

意指不論任何事情發生都不會輕易動搖的信念。

『易經』乾卦（乾爲天）的文言傳說：「潛龍勿用」（初陽）潛龍的大德還未出現，「龍之德，伏地千年始見。」極大之德有必要長時期地隱伏，不輕易行動，不迎合世俗以求名聲，不抱不平與不滿，確立不拔。

獲麟

捕獲麒麟的意思。麒麟是想像中的動物，傳說這種動物於聖人出現時出現。爲孔子所作，魯國的年代紀『春秋』最後一章哀公十四年（紀元前四八一年），以獲麟的記事作結。因此我們稱一篇文章或一個故事的結語爲「獲麟」。

『春秋』最後的記載爲：「十四年春，西狩獲麟。」根據解說『春秋』的經典『左傳』的解釋是：這一年的春天，在魯國的西方狩獵，大夫叔孫家的御者鉏商，捕獲一隻形狀怪異的獸物，叔孫以爲不祥之物，於是賜給手下。孔子聞訊後，前往觀看，指其爲麒麟。

孔子看到麒麟被人捕獲之後，說道：「吾道已窮」，遂停止記述『春秋』，並歎息麒麟因未曾伴隨聖人而出現，終難逃殺戮的命運。

鬼斧神功

諸葛青雲著　余丹青插圖

第二章：紅龜之甲

計議既定，這一位中原大俠與一位綠林艷姬，便相偕趕往「無底殺人坑」口。

才一走進坑口，宇文嬌便知不妙。

因爲她已聽得從坑中傳出一種彷彿是人在掙扎呻吟的奇異聲音。

她與黃衫客雙雙對看一眼，飛身撲到坑口，向下注目看去。

這「無底殺人坑」是個深約八九丈的地穴，入口處才僅尺許方圓，身材稍爲健碩之人，便非施展「縮骨神功」無法鑽入。

但入穴以後，却越來越寬，到了坑底，已有尋丈方圓。

黃衫客與宇文嬌目光注處，見坑底石地，業已化成流沙，那個「玉面神龍」柳少亭，業已陷入沙中，向下沉去！

在他們看見洞中情形之際，柳少亭不過沉至腰際，但不知爲何口中祇有呻吟，却未發話呼救。

宇文嬌見了這種情況，心中不忍地，向黃衫客含淚叫道：

「黃大俠，流沙無情，這……這怎麼辦呢？」

黃衫客笑道：

「宇文姑娘不要急，我是有備而來，大概這位柳少亭兄，命不該絕！」

邊自講話，邊自取出在途中置備的那根十丈蛟筋長繩，向坑底提氣高聲叫道：

「柳朋友請振作一點，你祇要抓住長繩，我和宇文姑娘便可救你脫險。」

語聲未落，那根蛟筋長繩，便向柳少亭當頭拋去。

這時，柳少亭陷僅及腋，照說祇一舉手撈住黃衫客所拋的蛟筋長繩，便可保全性命了。

但黃衫客的營救方法，雖極正確，拋落長繩之舉，也還及時，不算太晚，却仍然義舉成空，無法挽回這場劫數！

因爲恰好當長繩拋落之際，柳少亭的下陷速度，竟也加快！

他本是徐徐下陷如今却電閃似的，祇「噗」的一聲，便自整個身軀陷入流沙，慘遭沒頂！

長繩到處，「吧」的一響，空自打得流沙四濺，但那「無底殺人坑」中，却已失去了柳少亭的蹤跡。

這種意料不到的慘死，把黃衫客和宇文嬌二人，看得心驚膽裂，目瞪口呆！

宇文嬌神情不安地，驚聲說道：

「自古紅顏多禍水。柳少亭終於爲我而死，但他爲甚麼突然下陷那麼快？像是有人在浮沙之下，用力拖他下……（四〇）

港九影院聯合廣告

翡翠·娛樂·文華：今天五場定座從速　人生多享受·追女講派頭　花心大少　傅聲 主演　王晶 導演　謝賢·陳百祥·鍾楚紅主演

碧麗宮：今天三場請早定座　榮獲八項奧斯卡金像獎巨片！　甘地傳

大華：越映越旺 第二週　羅渣摩亞　鐵金剛勇破殺人幫

新大華 3-841199：片約關係最後兩天　榮獲兩項奧斯卡金像獎　午夜快車　後天盛大獻映　十六歲的愛

利舞台·華盛頓：今映　他來自靈霄

京都·凱聲（香港仔·九龍旺角）：絕早滿瀉　今天五場　哥倫比亞公司巨片　桃李滿門

黃金·寶聲·明月·蘭宮：今天五場請早定座　花心大少　傅聲 主演　王晶 導演　謝賢·陳百祥·鍾楚紅主演

順利·大光明：今天五場 火速定座　花心大少　電話：432659　23M.29.42.209 巴士直達　第二週　熱情的迎接

華聲 3-617169·香港仔：今天五場獻映　桃李滿門　最後六場加點　少爺威威　兒童不宜

海運百樂 H704646 K678091：最後兩天　齊瓦哥醫生　後天獻映 上衝雲霄　海運 叔侄縮窒

普慶·明珠：最後兩天 未看速看　閃電　兒童不宜　後天獻映 青春浪花

金冠·嘉華 H670421：最後五場　性奴　明映 嚇餐死　狂滿請早　花心大少

嘉年 H670421·麗華 3-921958：最後今天·未看速看　吳思遠監製　羅文導演　退休探長　明天獻映 叔侄縮窒

皇后·皇都·嘉禾：最後今天　吳思遠監製　羅文導演　退休探長　明天獻映：叔侄縮窒

倫敦·影都·國都·宇宙 K661056 K742611：今天五場　九怒漢　國都影都後天盛大獻映　十六歲的愛

新樂·寶石 K618167 K657116：狂滿第二週　熱情的迎接　愛我輕狂

新都·快樂 H773496 K666148：狂滿第二週　熱情的迎接　愛我輕狂

富都·樂聲：最後今天　影評大讚　少爺威威　明天：風生水起

龍華·油麻地·福星：最後今天　少爺威威　馬戲團　奪寶奇兵　明天：風生水起

國泰·金門·民樂：最後今天　少爺威威　明天獻映：風生水起

總統·麗聲：最後今天　少爺威威　明天獻映：風生水起

阿紅自以為是充成熟 怨緋聞大多慌怕嫁唔出

很多時候都會覺得鍾楚紅不成熟，偏就是她要作其成熟狀。

她說話之時，很易流露出一派豔態，要扮也扮不來，其實，她不過廿三歲，也無須硬裝成熟，早日擺脫小姑娘形象嘛。

像最近，她頻頻成為緋聞的女主角，阿紅說：「你們呀，好衰的話，我講一句，作成十句，搅到我鬼咁多排（她把緋字讀成排了！）聞，成三年啦，連我個妹都嫁先過我，若果我嫁唔出嘅話，唯你地是問！」她吱喳完一輪，霎霎眼睛，看看衆人反應。

「其實不是我們亂寫的，你那些「排聞」（故意這樣說）是圈中人說出來的，你沒有做，無須驚的呀。」一個記者這樣說。

阿紅轉動她那雙黑白分明，睡眠十足的眼珠子，說：「總之我唔理，以後唔好再問我呢的問題！」

鍾楚紅相當的自以為是，自覺演技好，每每拍戲時跟導演持相反意見，鬧得不開心，一個曾跟她合作過的導演提起鍾楚紅——直搖頭。「他們的要求……唉，太誇張了吧！我從來不想演戲變成做戲的樣子，完全欠真實感，欠生活化，我不理導演說的，通常，他有他說，我有我做！」這不是小女孩脾氣是甚麼？因為她很介意人家把她當作「花瓶」，花瓶除了靚，得個擺字之外，甚麼也沒有，所以鍾楚紅要走演技派，更不惜與導演鬧意見，或者這叫磨練，反正她在娛樂圈仍淺。

趙慧英

為趕及暑假檔期 陳勳奇全力趕戲

陳勳奇以「提防小手」與「佳人有約」打響永佳公司招牌後，院商對永佳出品充滿信心，並以今年七月中的暑假期排出永佳第三部出品「摩登衙門」，該片是李修賢導演新作，鄭則仕、廖偉雄等主演。

院商們還以陳勳奇正自導自演一部「空心大少爺」中，有意也排在暑期上映，問題在於陳勳奇能否趕及完成而已。無疑面對這可遇不可求的大好機會，陳勳奇不想輕輕錯過，近日來他便日以繼夜的趕拍「空心大少爺」，然而女主角葉倩文又須赴菲律賓拍攝許冠文新片關係，令進度稍有受阻，不過他還是全力以赴。

為了趕拍「空心大少爺」關係，陳勳奇難以有時間去兼顧「摩登衙門」的幕後工作，一切都由李修賢全權處理，他很信任李修賢的工作能力，認為從他過去幾部影片中可見其認真之處。事實證明，李修賢拍這部「摩登衙門」從幕前到幕後，黎應就等十分滿意，他們還力邀修仔再替永佳開戲。

圖為「摩登衙門」片中一幕，大口青揸住個鋤頭做乜？

紐約紐約有來頭 明珠台週末推出

由羅拔迪尼路、麗莎明尼莉主演，馬田史哥西斯執導之名片「紐約、紐約」即將在無線明珠台六月廿五日推出。

史哥西斯在外型上是個矮小、黝黑、精力旺盛的人，腦筋轉得極快，說話口若懸河，滔滔不絕。他的電影對暴力有一份狂熱的愛好，這與他在紐約貧民窟長大有關。幾乎每一部電影都有血腥的場面，歇斯底里的打鬥，以及精神錯亂的人物。

但「曾經滄海難為水」與「紐約、紐約」則是例外，前者溫馨，後者艷情。

麗莎明尼莉的狂放熱情與羅拔迪尼路的冷傲沉鬱使本片在人物的處理上表現得極出色。而羅拔迪尼路搖首擺腦的吹奏色士風的經典型象更加深入民心。

胡樹儒解釋山T 是外太空人名字

胡樹儒日前赴台不成，連日都躲在配音室監督錄音與配音工作。

胡樹儒對記者說，他的「卡通老夫子」第三集，已定名「山T老夫子」。「山T」，是一個可愛的外太空人的名字，故事描述他的到地球來後，與老夫子相處的一段時光，又有娛樂，又有人情味。

胡樹儒說：他監製了幾部卡通，每部都有很大技術上的改進。尤其是這部「山T老夫子」，配音時，看過該片的，都大讚它有特別的進步。胡樹儒解釋「山T老夫子」所以進步很大，是因為他在攝製上請了三位外國對卡通製作很有經驗的名家，參加拍攝，其一是曾任「超人第三集」的攝影指導的陶白金（KUN ZA LBOT）一位是美國著名的特技攝影師蘭尼（RANDY），還有一位就是日本著名卡通片「叮噹」的導演本多敏行。胡樹儒透露，正在邀請他們來港會見記者，談他們的製作經驗。

劉志榮一路路發 事業跨兩個世界

劉志榮凡事講意頭，他擁有兩部座駕的車牌號碼，分別是「一六六八」及「八六二二」，都寓意吉祥，他的解釋是「一路路發」及「發路易易」，希望自己的生意及事業都像車牌號碼一樣順利及發達。

他說，自己對車牌號碼也要求順口及好意頭，不外為了心安理得，揸起車來也覺得心應手，很有滿足感。

劉志榮近期的事業發展得相當順利，一邊演出戲劇「世界仔」，另一方面主持「男人世界」。他說，自己是老實人，卻常被派演精叻蠱惑的角色，致令觀衆也誤會了他的眞個性，有時想想也甚感不值，但同心一想，自己演得追眞，觀衆才有印象及反應，既已獲得成績，那就不用太計較形象問題了。

兩大師傅互鬥功力 黎小田慘成試驗品 星相風水題材古老當時興

徐小明為影藝公司執導了一部「風生水起」，上週曾假總統戲院放映過招待場，博得好評如潮，一致認為這部片不但題材新鮮，而且開正香港人的胃口。儘管香港人思想新潮，但對「星相」與「風水」學說，卻趨之若鶩，比較有名氣的「星相家」，其門若市，顧客要預先約期，才獲「指點迷津」，風水佬更「巴閉」，富人建宅，例必請教風水先生代為睇風水，定方位，酬勞之高，令人咋舌。於此，可見古老的東西未必盡是「老土」。「風生水起」的內容，講的正是睇相先生與風水佬鬥法的故事，而最可喜是本片以喜劇形式拍攝，構成不少雋永的笑料。「風生水起」由蠹驃、黎小田和已故的劉克宣主演，劉克宣飾星相家而蠹驃飾堪輿師，兩人在一次偶然相遇中，各誇所學，劉克宣認為一個人的窮通得失，是命中注定，相格生成，要改變也改不了多少，而蠹驃則堅持「風水」可以改變人的命運。兩人口舌相爭無結果，決定來一次打賭，由劉克宣選定一個他認為生成貧賤相的落魄青年（黎小田飾），讓蠹驃用「風水」去為他改運，以五年為期，如到期黎小田依然故我，蠹驃自願收招牌，從此不談風水，如果黎小田「發」了，則劉克宣也自破招牌認輸。劇情由此開始，以後妙事橫生，笑料泉湧。看過招待場的朋友，無不認為這部片的娛樂性，可以壓倒任何笑片，原因就是笑料夠新鮮。

奇怪就是如此精采的喜劇題材，何以在此之前，竟無人想到將它拍成電影。尤其在喜劇笑片大流行之際。問徐小明怎的忽然想到運用這樣精彩而合時的拍片題材？他說是去年與李兆熊合作度出來的。他在小孩子時候，就曾聽老人家講過風水佬鬥睇相先生的故事，但那祇是簡單的傳說，他們是由此而觸發靈感，構思成一個新的漫畫形式的喜劇故事，再編成劇本拍片。他表示這種遊戲文章式的輕鬆喜劇，深信會受到觀衆歡迎。

明星與我 佐運

娛樂圈

圖為在康城獲獎的影片「第三段情」中詩情畫意的一幕。

康城最佳預告片獎 將在本港推出 獲電檢處通融

最近一部得過康城影展特別預告片獎之片段在香港一間第一流的西片影院放映，並且得到電檢處特別通融批准在「甘地傳」這部兒童適宜的電影前放映一部兒童不適觀看的預告片段。「第三段情」在去年得到法國巴黎報紙在康城影展特設的最佳預告片獎，這是由同期參展的五百分部預告片比下去。過去香港電檢處有個慣例，是任何兒童適宜的電影都不會批准一部兒童不宜觀看的電影的預告片同場放映，但「第三段情」卻得到特別通融，在沒有色情的鏡頭下，批准在「甘地傳」這部兒童適宜的電影前放映，相信主要原因是電檢處尊重了「第三段情」是一部非常有藝術性及製作水準至高的電影，使這部得到國際大獎的預告片有機會在香港公映，亦可見香港電檢處雖然時不受人批評，但亦有令人激賞的破例行動，不致成為墨守成規的官方機構。

聖坦拿樂隊下月 將來港演出兩場

聖坦拿這隊樂隊名字對樂迷來說絕對不會陌生，老一輩的樂迷對聖坦拿的經典名曲「女黑巫師」，「罪惡之路」仍是津津樂道；年青一輩則對近作「堅持下去」非常喜愛。

九年前，聖坦拿曾在港演出一場，門券隨即被搶購一空，表演當晚剛剛遇上九號風球，舉辦當局要運用巴士接送樂迷往返，他們擁護的熱情並沒有因風雨而減少，仍然將場地擠得水泄不通，該演唱會的成功，成為一時佳話。

今次，聖坦拿應甚素娛樂公司重金邀請，九年來初次重返香港，將在七月十九及二十兩晚在灣仔新伊館演出兩場，喜歡欣賞卡勞士聖坦拿的優異結他和這隊雄霸樂壇十四年的經典樂隊演出的樂迷，不要錯過機會。

台灣影圈點滴 演女兵要親嚐艱苦 三俏女星嘆吃不消

【本報駐台記者司馬芬專稿】銀霞、呂綉菱、陸小芬幾位嬌滴滴的女星，最近在金門前綫滯了一個月拍「金門女兵」，一個個都晒黑了許多，在氣質上也改變了不少，好像過去雄壯很多，不再像過去弱不禁風狀。

她們拍女兵的故事，就得穿上軍衣，實習女兵的生活，諸如接受軍事訓練，出操、打靶、演習作戰，都得學，這些都是做女兵最基本的生活，全部學下來，就夠辛苦了！還有女兵的生活緊張刺激，不是一般嬌滴滴的小姐能勝任，這幾位女星一個月拍下來，一個個都累得腰酸背痛，一拍完戲也根本不想玩，就祇想倒在床上休息睡覺，戰地生活單純，也沒聲色場所，所以拍片都很專心，就因大家專心拍，進度很快，個多月已拍金門的重要內外景全拍完了！剩下一部份在台灣很快可拍完，第一個拷貝七月中就可印出，八月中在台上映。

這部以女兵故事為題材的電影，是先排好上映檔期才開鏡，起先，有人擔心來不及，想不到進度超前。

此片會在暑假的八月中上映，是因暑假電影生意好，本錢容易收得回來，因像拍這樣一部大片，成本最少得花台幣二千萬，如果不排上好檔期，那就會蝕本了！目前，台灣電影生意很差，但暑假可能會好，很多公司都不敢製片，永昇公司的江日昇敢一部接一部開拍，國內人說他夠勇氣，其實這不是勇氣，而是做事決心，祇要有計劃的去做，多數會成功，如「金門女兵」，片子未殺青，台灣全省的戲院就已排妥，有的還願先付訂金，光訂金就先收了不少，因現今缺片，有好片戲院都樂予爭映，此片在戲院老闆的爭奪下，光台灣地區已篤定賺錢，別人不敢拍，江日昇敢拍，此人攬電影眞有一套。

秦祥林自覺有喜劇天才 預先答允助宣傳

秦祥林將於今年返回台灣，拍完了「奇謀妙計五福星」後，可以有一段日子好好的休息了。

秦祥林為了最近這一段日子，未能好好陪伴林青霞，感到歉意。他表示：只待這部片拍竣，便立即返回台灣陪伴林青霞，作為補償。

秦祥林在看過了「奇謀妙計五福星」的配音和試片，自己感到非常滿意，方才返回台灣的，這是他首次拍喜劇，所以他對此片特別張。

在看試片時，每一個人都忍俊不禁，捧腹大笑，秦祥林也認為自己有演喜劇的天才，只要導演好，劇本充實，有充足的惹笑綿頭，他一定會演得好的，在近期來說：「奇謀妙計五福星」，是他演得最開心的一部。

秦祥林透露：由於大家合作得異常愉快，洪金寶邀他多簽一部片約，雖未動筆，但秦祥林答允洪金寶，將來「奇謀妙計五福星」公映時，他一定放下身邊片約，來港協助宣傳，包括上電視接受訪問及戶外表演等，甚至會偕同林青霞一齊助陣。（章行）

王晶說喜劇劇本難求 集體講述有助發揮

喜劇在衆多劇種當中，是恒久最受歡迎的一種；但喜劇難拍，劇本尤其難求。

王晶擅拍喜劇，他認為喜劇最重節奏，而電視與電影的需求又不同。「電視」上的笑料較輕淡，節奏較緩慢，觀衆也會接受，因為一般人看電視都不會全神貫注。但電影就不同，[illegible]的地方不一，王晶指出這是不同觀衆對不同笑料有共鳴，「花心大少」說的是傳聲，陳百祥與譚賢三人執手瓜追女仔，針對年青觀衆，而試映時的反應令王晶很滿意，知道自己捉對了心理。

王晶所有劇本均是親自編寫，他強調此非己願，相反地渴望有人幫手；但他敢言圈中超卓的編劇沒多少個，好的都已埋班，所以最信任的祇有自己。他提倡拍喜劇最應鼓勵演員參與意見，「一個笑料，甲告訴乙，乙再告訴丙時，阿丙加的一句話往往令阿丁覺得最好笑，因為每個人都代表一個觀衆，演員看劇本時的反應，如果能提出來加以討論，對喜劇實有很大幫助」。

梁韻蕊鬆一口氣 卸下后冠如脫籠之鵠

米雪雖非肥妹型，但也屬豐滿型，所以最怕自己肥；拍武俠劇，所以她特別喜歡拍動作，一個作品，所以演出特別賣力，吸引到觀衆注意。

她在「再向虎山行」……

李兆熊、徐小明出席「……

秦蔚文已有男朋友 他不採鮮花攻勢 反使她覺得特別

秦蔚文出席「叔侄縮窒」的記者招待會時，對記者說，她原定下月到澳洲晒太陽，享受黃金海灘嬉水之樂，現已把行期延後一點。

秦蔚文在一個月前，由朋友介紹，認識了一個卅歲的商人，兩人目前已發展到好朋友階段。差不多兩人晚晚都有見面，話題非常多。

秦蔚文說，她的這位男朋友姓陳。她對他有印象，是因為他不同別的追求她的男士，並不採取「鮮花攻勢」。她因此對他覺得非常特別。

界。

秦蔚文說，如果婚後，她會繼續工作，因為父母年紀大已退休，她想賺些錢使他們安渡晚年。

秦蔚文在「叔侄縮窒」中，只是客串，但她很喜歡這類「茶式喜劇」。

圖為「叔侄縮窒」片中一幕。

不少人愼重金錢 藏放地方甚古怪

世界上許多人仍不相信已是電腦化的銀行，在英國白金漢郡某處鄉間的地下，埋藏許多銀條，是一個有恐懼及健忘的人，埋藏下去的。

雖然阿倫杜靈是一個卓越的數學家及電腦先驅研究家，談到金錢，就不相信銀行。像很多其他的人在許多年來喪失了他們畢生的儲蓄，他們不信任銀行，他們有一部份人不但未開銀行戶口，甚至收藏之後，忘掉了放在甚麼地方。阿倫杜靈是在上次世界大戰，恐怕德國進攻，搶掠他的金錢，他買了銀條埋起來，但他沒有繪下地圖註明銀條埋在何處。

沒有人報導挖掘這一批寶藏，他去世後可能永遠找不到下落。在歷年來，有很多人把他們的金錢藏在古怪的地方，而不存入銀行。

例如英人赫治曼，把他的鈔票，寄來寄去，每天晚上把一個小包裹送到郵局寄出來，內有五百鎊，如果賊人晚上光顧他的家，他的儲蓄不會落在劫匪手上，每天早上，這個包裹派到他的家門口，可是有一天，郵差沒有來，赫治曼發瘋了，他打電話到郵局查詢，原來他常寄信的郵筒，被破壞份子縱火，把放入的信件燒光，他的金錢化為烏有。

有時賊人入屋，發現奇怪的藏錢地方，英國在過去數年的記錄，爆竊匪找出收藏金錢的地方，有在倫敦一間住宅，一個舊收音機內藏着二千鎊，倫敦東區一住宅的鋼琴內塞着一千四百鎊。一個戰時的防毒面具內放入二百鎊。

工人常在地板下發現忘記了收藏很久的金錢，油漆匠力格添活在一間房屋開工，這屋子的老寡婦已去世，在茶櫃內發現三千鎊鈔票。雪菲特郡家庭主婦姬赫汀奧瑞，在看見洗衣機轉動時吃驚，枕頭袋內一批鈔票在水中被攪動着，是她的丈夫為安全計，而放入枕頭內。

蘇格蘭巴士女售票員珍耶肯也是不信銀行的，她把儲蓄隨身攜帶，及放在巴士上，有一天，一個為避免買票的足球迷，躲在梯下，發現一個袋內有三千五百鎊，他拿了就下車逃去。我們常聽說有人把他們的辛苦積蓄，放在他們的臥室內，南德商店店主，華人黃傑克，就為這樣處置金錢，終身遺憾。一個賊人發現床邊有一堆恤衫，在恤衫下有一萬一千鎊現款，廿一年的辛苦積蓄，給賊人取走。

也許最悲傷的自己收藏金錢的故事，是八十二歲南斯拉夫治良保力，他住在一個小島上，把所有的鈔票放在石屋的地板下。兩年前一場地震，這個島嶼及他的半世紀的家及現款，一下子化為瓦礫。（東名）

離校脫下制服 須懂衣着之道

離開學校，步入社會，在這人生轉捩點上，如果光就服裝的造型改變來說，最簡單的定義毋寧是——掙脫制服的「慣性」。

因此，在步入社會改變衣著時，首先要建議妳突破穿制服的拘束障礙後，也唯有擺掉這層心理障礙後，才能輕鬆、自在、誠實地面對自己的身材、個性、嗜好與興型，做出合適的整體打扮。

其次，我們要建議妳，當妳還不善於駕御衣着時，不妨在每晚臨睡前，把第二天準備要穿的衣服從衣櫥裡取出來，嘗試搭配組合。同時研究應配合的髮型和配飾。在這寧靜的片刻，妳有較充裕的時間可以仔細考量，較易整理出一個清晰的理念。日子久了，這樣的自我衣着訓練，自然會提昇衣着的品味。

此外，妳還要學習穿得體、穿得有個性。美麗的着生活，有部分是得自對小地方的觀察入微。比如，穿着輕鬆的休閒服，領子不妨豎起，袖口的扣子不必每顆都扣緊，有時更可以捲起衣袖，增加幾許灑脫。尤其，對於配件的運用，更應不嫌麻煩地多試幾次，懶惰的女孩永遠不漂亮，不是嗎！

這些基本認識都已經具備了，我們還要建議妳多參考流行的訊息。認識流行，就如吸收新知一樣。不斷地充實新知，加上充分的練習，才有亮麗外表，這點道理和學校裡學習功課是一模一樣。逛街時，不妨多參考百貨公司陳設的衣服組合；此外，報章上傳播的服飾資訊，也可以讓我們嗅出流行的腳步，學習到衣著的風向。

電視雪花原因多 零件衰退要檢修

電視經長期的使用，畫面失去了原來的清晰鮮艷，甚至出現了許多白色斑點，好像飄雪一般，這時畫面會變得模糊不清，這種白色的斑點，我們稱為「雪花」。

雪花的現象是節目訊號變得微弱，相對的雜訊干擾增大的關係。發生雪花現象的原因，可能是電視機內部電路零件的衰退或故障。這時便須請廠家的技術人員檢修，但是也有上列三種可能：

其一是接收天線的問題。天線若已經太舊，或部分已經折損，這時天線失去接收訊號的功能，便只有更換一途。

其二是饋線的問題。從天線到電視機之間所連接的平行線，稱為「饋線」；饋線因長期暴露在炎日，風雨中而使得保護層損壞，內部的導線受到氧化，這時從天線傳到電視機上的信號顯得微弱，所以需要更換天線。

其三是電視本身選台器部分的「頻道微調旋鈕」沒有對準電視台所發射的訊號頻率。調整的方法，是先將「自動（AUTO）」調色開關掉，用小起子把頻道微調旋鈕調到畫面最清楚後，再將自動調色開關恢復原狀。

此外，離發射台較遠的地區，訊號也顯得微弱，雪花的現象較多，可以請技術人員在天線上加接「增輻器」，可以改善雪花的困擾。

騎牛集

過度時期應該較長

有人提出港人治港不可行，又隨之補充謂應有三十年的過渡期，大陸才可收回主權。

但即使如此，現時十多歲的年青人，在一九九七年的卅年後，是五十多歲，卻要處於不同的「制度」下——雖講一切不變，但相信有變居多。如此這般，本客認為對他們不公平，倘他們贊成維持現狀不變。

解決方法，可是贊同，大陸收回本港主權治權者，可動身回特區生活，不贊成的將可獲保證終身毋需體驗治權的改變。這個權利當然對已出生者才有效，某日後才出生的，即不能享有此權利。

簡略計算，大陸大概在六、七十年後才收回本港。（牛）

雲妮片語

飽受折磨

友人的一艘新遊艇剛行下水禮，我們已計劃去揚揚場，於是相約在某一個週末去遊船河，怎料天不造美，一連兩個週末却下着滂沱大雨，結果祇有折回家去，將預備作為燒烤的食物全放入焗爐去。

到天氣放晴，滿以為可以乘新遊艇乘風破浪了，突然又傳出疱疹流行，有些不慎染上疱疹的，居然全傾到海灘傳染的頭上來，卒之，遊船河是不成事了，大伙兒都在說：「怕傳染到疱疹。」

一位醫學界人士已強調，往海灘游泳而染得疱疹之機會微乎其微，當然，不能說是絕無可能，祇是機會很微而已。

一些樂在風月場所留連的，近來也銷聲匿跡，他們也是怕染疱疹而……

阿福新記

阿福

高佬強問我可有甚麼「媽媽生」與小姐，打算移籍九龍的，不妨「派司」俾佢。因九龍聲色夜總會，在中國城開業後，競爭更加厲利，媽媽生流動極大。在A夜總會做了一個月，轉去B夜總會，C夜總會給以借款高，蟬曳殘聲過別枝。是而除了幾個基本的以外，多數用不長，沒長情。

我說：「香港這邊，比較定的，不過是公司要拉得住媽媽生，在薪佣之外，還得加幾分溫情。女人家，點都較男人吃情一點」。

「那來那麼多情給女人呀」。

「情分眞假，可以給幾分假情，哄哄人，不償命！香港法律，欺騙人犯罪，哄騙人，無罪」。

「哄，是用歎功」。

「歎功用得好，說不定媽媽生陪你上床」。

「上了床，就要開[illegible]了」。

「應歎時歎，應硬時硬！」高佬強知我與「瑤池」愛麗絲，係點：「福哥，大約愛麗絲祇是吃你這一功」。

「彼我，是老朋友了」。

「所以，愛麗絲幫『瑤池』這麼久，你是以私濟公」。

「沒有愛麗絲的『八美』實力，與我契媽的面子，我在『瑤池』能做場面經理這麼久？你知吳貴那碗飯，不是容易吃的」。

「老板都差不多」。

「到處楊梅一樣花」。

「除非自己做老板」。

「你我邊有那個資力」。

「現今聲色夜總會，開不起」。

「沒有個一兩千萬買房子，休想」。

「租樓做呢」。

「要考慮租約期滿，業主加租的可怕」。

「現今趨勢，不大可能」。

「咁又未必，市面轉好，到時業主又要『吊起來租』的了」。（四六七）

做小販難經營 經濟不景入行者多

……去，祇得迴避小販，現在亞洲打利卑處，大馬路轉上蘭芳街處，地勢傾斜，轉上大堂前地，則更須上石級，這……

……加性的情感。不過，這些玩意興起一段時間後，即告靜下來。現在，有些專家研究出……

行水集

狄狄

自由平等

隨着社會的文明、進步，人類的智識領域擴寬了，拓展開了，因而對社會的索求，對別人的要求也隨之而提高、增多，甚麼民族平等、男女平等……的口號也不絕於耳。要衝破封建時代「三步不出閨房」「出嫁從夫」「老來從子」的一切枷鎖，因為男的是人，女的也是；男子漢可以做的，巾幗也不會讓鬚眉。昔日的花木蘭代父從軍，今日之莎莉烈德繞地球九十六周；昔之武則天掌國掌權，今之戴卓爾夫人遣兵調將，誰說「女子，你的名字是弱者」？然而，這就是爭取到平等了嗎？這就是得到了自由，從困危中解脫了出來嗎？

世上一切，根本就是難以平等，豬每天祇吃祇睡，連工也不作；牛每天犂田鋤土，到頭來二者的命運也不是一樣被宰，農夫日晒雨淋，汗流浹背地工作，文員在建築渾煌的大廈內，冬有暖氣，夏有冷氣的環境下工作，二者的工作環境比較平等嗎？

自由、平等放在一起，根本就是一個矛盾的配合，若要絕對的自由，就絕對無法再求平等，相反的要使一切平等，在某方面就必須限制其自由了，很多人把平等，自由的始末攪亂了，平等並不是目的，不過是朝向自由出發的條件之一，我們要求的應該不是結果上的平等，而是出發點，機會上的平等，正如賽跑一樣在起跑線前一律平等，但腳力強的便會出而勝，腳力弱的祇好認輸，競爭下分出勝與負，這才是眞正的平等與自由！（狄）

下午茶

隨想曲 葉大哥

初戀

曾聽一位母親質問她女兒是不是打算和那男孩結婚，女兒委屈地說沒有呀！於是母親立刻理直氣壯地說：「那妳幹嘛還跟他來往？」這就是一種過時的觀念。其實在現代（或在一合理的社會中），男女交往已不應以愛情為唯一可能內容、以結婚為唯一合理的目的了，他們也可以僅祇是朋友、同學或同事。我們做父母的當然不能贊同女在不熟時便和異性談戀愛，但卻應該教導他們如何去和異性作一個單純的朋友。其實少年們也未必眞有戀愛的意思或情緒，都因沒有光明合理的路可走，才誤以異性一碰面，有了一點點興奮的感覺，便是愛情，因此才將彼此的交往誤導致愛情的路上罷了！以如果父母配合着學校教育，都在積極引導少年們走上一條正大光明的友誼之路的話，可想見，大多數父母們擔的事反而會消失於無形的。您說是嗎？

卸下后冠如脫籠之鵠
梁韻蕊鬆一口氣 回復自我最快意

自從卸下港姐后冠後,最近看來梁韻蕊的衣着打扮都比前隨便了,且更加添了幾分性感。日前,她便穿了一套袖肩上開三個大洞的衫裙,只要稍為動一下,便很容易會「春光乍洩」。

阿蕊此舉,莫非有意改變形象嗎?

「是啊!我希望眞眞正正回復自由身,不要讓人們老是看我是港姐。」阿蕊十分坦白的說。

記得過氣港姐戴月娥曾經向人表示:她是被港姐盛名所累,因為她雖已卸任,但人們腦海中仍未能忘記她是港姐,難道阿蕊與娥姐亦有同感嗎?

「盛名所累是未說得上,到目前為止,港姐榮銜帶給我開心的比不開心的多,只是我認為做了一年乖乖女,我亦好應該回復自由身,做自己喜歡做的事。」

做自己喜歡做的事,這當然是每一個人都希望的,但礙於環境因素所限,很少人可以如此稱心如意,而阿蕊確是芸芸眾女中幸運的一個。

尹建邦捨學從視 要在圈中展抱負

尹廷邦(見圖)是亞洲一顆未來之星,最近已被派參加新劇「情難再」演出。

本是一位大學生,但在學業還未正式完成時,尹廷邦便自加拿大返港,並且投考了亞洲第七期藝訓班。

「可能是思想日漸長大,與幾年前的想法不同,而且是因為發生了一些問題,這就才由加拿大返港。」

再三追問尹廷邦所發生的問題是什麼,可惜他始終不願透露,不過看他感慨的神色,似乎是與「情」字有關呢!

現年廿四歲,但在「情難再」中,監製雖安排他扮演一位十六歲的麵值青年,對尹廷邦來說,確實是一個大考驗。

「可能是我長相比較年輕吧!很多人都不相信我已廿四歲,現在要我演十六歲青年,以後我眞要好好留意這年紀的朋友的一舉一動了。」

目前也有協助父親打理出入口公司的生意,但與演戲比較,尹廷邦仍較喜歡後者。

羅浩楷扮阿姐

無綫日前曾在「歡樂今宵」節目中加插一項特備節目「紅粉鬧金香」,羅浩楷特另扮女裝,主唱一首「熱咖啡」,而其外型打扮與汪明荃很相似。

昨日問及阿姐對此有何感覺,汪明荃很大方地指出,她絕對不介意,當知悉羅浩楷意圖扮成她的模樣唱「熱咖啡」時,更特地在旁「敎路」,指示羅浩楷學習她在演唱時所做的小動作。

最近,汪明荃似忙着綵排「天仙配」,林家聲從旁指點,不過,汪明荃仍承認始終未能唱出粵曲的味道來。

*汪明荃勤練粵劇身段。

米雪十分樂業 說拍戲好處多

米雪拍戲不怕辛苦,因為可以獲得很多好處,所以她拍「再向虎山行」,整天都是笑容滿臉,拍得特別開心。

她指的幾個好處,一是她很上鏡,尤其是扮起民初裝,特別美麗,所以她很喜歡多些拍戲,亮相螢幕;二是她特別愛拍武打劇,既可以發揮她俠女明星的特

米雪雖非肥妹型,但也屬豐滿型,所以最怕自己肥,拍武俠劇,所以她特別喜歡拍動作劇。她在「再向虎山行」一個作品,所以演出特別賣力,吸引到觀眾注意。

劉德華怕患風濕 日日要搽跌打酒

劉德華愛揸車,享受兜風的樂趣。

近日,他正忙於拍「神雕俠侶」,揸車時間即是[illegible]下班時間,「現在要爭取的就是睡眠時間,我是很渴睡的,睡眠充足拍戲特別精神。」

衣着上,劉德華較喜歡穿運動裝,舒適輕便,「若非實會式的應酬,我多數不會穿西裝。」他在家中的衣櫃,現已增加至兩個,看情形會有繼續增加之勢。

拍攝「老洞」時,他扭傷了的腳,現已痊癒,在堅城中跳跳紮紮。「每晚回家,我親自用跌打酒擦傷處,聽龍虎武師說,不搽跌打酒,患處在年老時會轉為風濕的,看到老人為風濕痛之煩,心裡已怕怕,不敢不按時為腳擦跌打酒。」[illegible]否則他最愛吃的排骨就要暫時放棄了。(圖為:劉德華)

懷舊音樂片成時尚
只要綽頭夠‧小本可賺大錢
小資本製片家人人見獵心喜

·前座客·

對於沒有巨大資本的人,是否不能拍電影呢?未必盡然,大的製作要花極多的錢,大明星的陣容可觀,把整個的拍片的經費吃掉了相當大部份,而又沒有實座的把握,最近給小本錢的製片家一條生路,他們拍懷舊片,譬如製片家謝利漢特羅普,拍五十年代的音樂片,資本小,但是收入極為可觀,賺了大錢,給經費不足的製片家一個新的啟示。

就現在來說,影迷似乎喜愛五十年代的音樂片,及三十多年前的社會實況為背景的題材的電影,上映時大受歡迎,這是看中了影迷的懷舊心情,老是惦記着那一段美好時光。理由是戰後初期的女性,另有一種好的風貌,她們有成熟美的可愛之處,最近的發展,似乎是電影工業的一股主流。

懷舊片以五十年代為背景的「晚餐」就是在這一個趨勢下誕生的,導演是巴利李溫遜。男星史提夫葛頓堡,丹尼爾史汀等,似乎名不經傳,但他們是熱練的舞星,在舞台上有相當的經驗,五十年代是美好時光,是許多美國人要追憶的。他們那時開始崛起的導演及劇作家,所寫的劇本是他們最瞭解的情形,導演巴利在「晚餐」內,用懷舊的眼光來看五十年代後期的廿歲青年的生活。他是受到喜劇聖手梅爾布祿拾的靈感來拍此片的。他的午餐故事十分動人,梅爾布祿促請巴利寫一個劇本。

結果是用「晚餐」這一部電影,描寫一九五九年時代的音樂世界,那時的女人是長頭髮的,男人穿短褲子,還有是汽車露天戲院,流動漢堡飽攤位,過的是眞實的生活。

「晚餐」的劇情是簡單的,祇是把你帶回五十年代後期去,讓人們看到黑白電視,四十五轉的唱片,紐約巨人隊與巴爾提度隊的棒球賽,發生的大衝突,當然是最引人矚目的球賽。

一九五九年十二月那些青年還是二十開始,他們極為快樂,大家流連在餐廳,是很開心的。他們擠在充滿烟霧的音樂餐廳吃晚飯,又叫法式炸薯條,牛肉與可樂及糖,到後晨才散去。男星史提夫葛丹堡是在「停不了的音樂」內,担任一角色,因而影迷對他不陌生,他已過夠了風流的日子及結婚。男星丹尼史登是一個英俊男星,已有老婆了,但是不受約束,還是在外面亂走,與老友聚在一起。他不相信婚姻的,因為外邊有的是女人,何必麻煩。

到了八十年代的美國人,生活在一定極不安定的社會中,許多人惦記着過去的好日子,因此「晚餐」可以用最少的成本,拍出一部賣座的片,給小資金的製片家打開了一條新路。

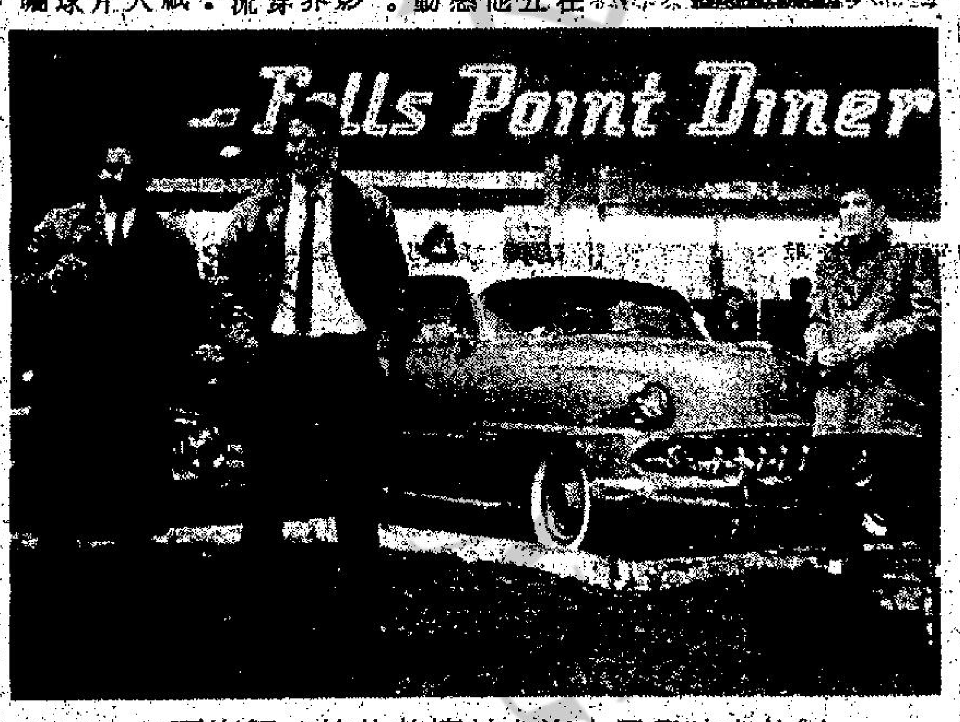

製片家時興用小資本拍懷舊片的一個場面。

今日電視節目

亞洲電視中文台

1.15 午間小聚
1.45 大內羣英複集
2.45 新太丈夫
新聞摘要 3.30
3.45 下午茶(婦女節目)
4.30 圍日仔時間
新聞摘要 5.30
5.35 靈機小和尚
6.00 山田茂
新聞摘要 6.15
6.30 新聞及天氣報告
6.55 經濟快訊
6.58 節目簡報
7.00 男人世界
7.45 新聞報導及天氣報告拳告
8.00 [illegible]驚魂
新聞摘要 8.30
8.30 「世界仔」
9.30 劇集:「再向虎山行」
10.30 財經滙報
10.35 週三劇場「勇者無敵」
11.30 最後新聞
11.45 午夜電影:大丈夫日記 張英才、南紅主演

(明日節目)

7.00 世界新聞
7.15 經濟快訊
7.30 英文新聞
7.45 趣味性之軟新聞
8.00 中文新聞及經濟行情
8.30 英文新聞
9.00 家燕與小田
10.30 趣味早晨
11.00 有女子
12.00 十大奇案「牛扒案」
1.00 午間新聞

亞洲電視英文台

5.30 圍日仔時間 快樂小廣場 小鳥必必 原子蟻 樂釣卡通
7.00 新聞及天氣報告
7.30 勁運縱横
8.30 最新消息八三〇
8.34 [illegible]
9.00 新聞簡報
9.35 電影:魔鬼工程 莊拔基納主演
11.25 新聞報導
12.40 全日播映完畢

無綫翡翠台

1.00 午間新聞
1.15 下午劇場「強人」
2.15 婦女新姿
3.15 將軍抽車
4.30 430穿梭機
6.00 「怪物小王子」
6.25 每日一字
6.30 新聞報導及天氣報告
7.00 拳告
7.05 劇集「警花出更」
8.00 香港八三
8.30 劇集:「老洞」
9.30 新聞報導
9.35 歡樂今宵
11.15 新聞報導
11.30 今日財經
11.35 神探猛龍
12.30 國語長片:南北一家親 梁醒波主演
2.20 粵語長片「鬼宴」 新馬師曾主演

(明日節目)

6.50 香港早晨
7.45 現場交通情況報導
8.30 永安青年通訊站
9.00 每日一字
9.07 430穿梭機
10.20 粵語長片「海角驚魂」 曹達華主演
12.00 仁者無敵
1.00 午間新聞

無綫明珠台

4.00 芝麻街
5.00 小飛人漫遊童話國
5.25 帽子城卡通
5.40 卡通動物園
6.05 生物奇觀
6.30 珍聞廣角鏡
7.00 新聞報導及天氣報告
7.30 「焦點」
8.00 明珠K100
8.30 金榜流行曲
9.30 新聞簡報
9.35 明珠九點半:藝海春色滿人間
11.30 新聞報導
11.45 錦繡夜門

為求方便和刺激士氣 徐小明權充替身
風水片資料豐富眞實

星垂平野

李兆熊、徐小明出席「風生水起」的「小型」招待會,說是「小型」,皆因為沒新聞發出,祇是和影視專欄作者會會面,談談拍戲,順便試映。

試映觀後,人們對於片中豐富的命運,風水資料讚口不絕。

徐小明道:「我們全部都考據過的,像當聽那一場坐直昇機在飛鵝嶺上盤旋,跟住山的龍脈找其最正的龍位,然後遙量地,發掘出前人留下碑偈(指的是賴布衣所標本港三處風水地之一),都是可信的,而用上了眞的古物如羅盤,碑石。」

題材是挺新鮮,難為兩位老演員的生猛,劉克宣的落力,足以成為代表遺作。

「是呀,宣叔在完成最後一日配音之後才病發的,所以我們在片頭字幕獻給他,他眞是一個好演員」,小明唏噓地道。

「莫不是你這導演要求太高,捱壞了他?」我們說笑。至於主角黎小田扮那羅足八代的形像,實在與許冠傑不遑多讓。「其實,在你們離開影藝之前,聽說還有幾部戲籌備好未開拍的?」

「是呀,係單慧珠的,袁祥仁的,祇不過,現在已交由公司作主了。」

「回到電視,過癮麼?」

「過癮,不過忙了點」,小明摸着晒黑的臉,「天天拍,我還做驃叔的替身。」

「監製也做替身,過份了點吧?」

他莞爾:「你不知,一來這樣快,二來這樣可以刺激士氣,使武師更搏。」

·秦仲楚·

演藝學院將成立 已聘請鍾景輝當戲劇系主任

娛樂圈

香港演藝學院已聘鍾景輝為戲劇系主任。該所籌之演藝學院之舞蹈系主任業已月前履新,而技藝系主任亦定八月上任。

鍾景輝為影視界聞人,對演話劇與導演均有湛深經驗。

鍾氏畢業於奧克拉荷馬浸會大學,並獲哈佛大學戲劇學院碩士,曾在無綫電視公司任職九年,又在麗的與亞洲電視先後供職七年。

演藝學院現正在灣仔新填地興建中,定一九八五年九月開始招生,該學院最後可錄取各系全日上課學生六百人。

水師巡弋大鵬灣 日夜窺伺小人蛇

俯拾即事

香港的第二號水師警輪,在大鵬島巡弋,他們的任務不僅是阻截非法的移民,而是阻止另一種「大陸仔」的流入,是由大陸把小孩子偷運來香港,與父母團聚,這一個偷運集團每次收取運一個孩子入香港費用驚人。

水警輪在邊遠的大鵬灣打着圈子,偵察許多的海灣邊及數不清的小島,是使香港成為私梟好匿藏的地形,尤是把小孩子運入香港的偷運集團。後來這一艘水警輪是舊在塔門島的,這一個地區也經常受水警注意的。

今年迄今已有三千名非法移民,由大陸進入香港時被捕,其中九十七名是在十五歲以下,去年有三百一十八名小童,在潛入香港後被逮捕。自從一九八二年十月,港府放棄了觸壘政策後,已把六百多名小孩子送返中共大陸,未被遣回的仍在調查中。

雖然有各種的困難,不容易破獲偷運小孩子來港的案件,但是警方在對偷運兒童入港的作戰,頗有成績。去年七十一人與偷運兒童入境案有關,而被拘捕,其中五十人已治罪。今年迄至現在,已拘捕四十一人,許多案件仍等候法庭處置。而警方當然是麻煩透了的。而水警的戰術是不懈地警戒及遊弋港海水域。

他們知道如果一旦鬆弛下來,非法移民數字大增。數百英里的海洋,構成了水警北區的巡邏,數不清的運河、海灣、靜寂的海灣及危險的沙洲及淺灘。

當水警輪在大鵬灣巡邏時,頭頂上有直升機盤旋着,而岸上也是有警員佈置了的。上星期他們等候數艘快艇,它們由吐露港下旋的地方出海,迄未返回,如果返抵香港水域相信就有由大陸偷運的小孩子。

偷運小孩子使用的快艇,可以用時速六十英里,飛過大鵬灣的,香港當局的任何水上船隻追不及的。現在的私梟更可以偷聽地收聽警方的無線電通波,避開水警輪的巡邏,甚至水師在甚麼地方埋伏,他們也清楚。

但是不久這一個問題可以解決的,當新的無綫電轉播設備,裝在大鵬灣附近的山頂上,使用的頻率是犯罪份子難以收聽的了,更精密的雷達系統亦已訂購,不久可使用。由於利潤甚厚,私梟當然不會放手的。把一個小孩子運入香港,偷運集團收七千元的報酬,把七個小孩子塞入快艇的一個小船艙內,一夜的偷運可以賺五萬元。但是這些走私偷運的人,全是冷血的,如果抓得太緊,可能在快艇上,把孩子扔入海,水警在執行這一種任務時,首先考慮到小孩子不受傷害,警方實在難做。(文京)

到過澳門的人,都知道有條「新馬路」,有人稱之為澳門「彌頓道」,指其繁旺之喻,當然,比起九龍之彌敦道差好大截。但它是澳門市中心的一條商業集中之街道,則無可置疑。

但問到好多人「新馬路」的原名,十之八九是摸大個口,人們祇知新馬路而不知其原名,因為新馬路三字較易上口,原名則是葡文中譯,叫亞美打利卑盧大馬路。叫起來不上口,故此很少人知道。

其實,澳門是有一條正式的「新馬路」的,它是位於南灣花園之上,山頂醫院之下。

至於把亞美打利卑盧大馬路叫作新馬路,是有其歷史淵緣的。

在六十多年前,並未有亞美打利卑盧大馬路存在,祇是在營地街口至郵電廳之間,有一條短巷,這條巷叫「大鵬巷」。而大堂前地與龍嵩街之間,則為一座小山崗橫[illegible]現在亞美打利卑盧大馬路轉上龍嵩街處,地勢傾斜,轉上大堂前地,則更須上石級,這就是移山開路留下的痕跡。

說到開闢這條亞美打利卑盧大馬路,那是在一九一八年的事了。

當時澳門工商業開始繁榮,葡人及在港的英人、華人也逐漸來澳門經商,因此便使澳門由一個簡陋的小鎮、漁港拓展為一個商埠,由於這條街的開闢,當地人便稱之為「新」馬路,一直稱至今。

除了新馬路,澳門另一條繁盛大街,便是十月初五街,在抗日戰爭以前一段很長的時間,它成為澳門最旺、最繁盛的街道。十月初五街原名是叫　街。「十月初五」之名,乃與葡國推翻帝制,建立共和有關。

葡萄牙於一九一零年十月五日,革命起義,建立共和國,為了紀念這個日子,澳門葡人便特別選擇了這條最繁盛街道,以十月初五為名之。(濤)

勢利的眼光

生財有道

在功利氣息濃厚的工商業社會,一些勢利的人,在評定人的本領時,純以金錢做標準。此種現象在中下階層固然十分普遍,但在中上流社會亦大不乏人。

我們時時都可以聽到一些知識水平的父母這樣說:「誰家的兒子或女兒,本領好得多,他們每月賺多少錢……。」他們有時用這種口吻來教訓甚至責備自己的兒女,表示他們(做兒女的)本領不如人。這種父母,實在有過份。說實在話,人與人之間,所謂本領的強弱,是由多種因素而成的。例如在本地,一個大學畢業生,一個月能賺多少錢,平均來說,如是打工仔,一個能有三五千元的收入,已算不錯。可是,在地產業旺盛時,即使一個中學生,假如碰上機會,有了少少資本炒股和炒樓花,一下子就賺三五萬。這樣,如果要比較一個中學生不是比大學生本領高強嗎?進一步來說,和那些大商家地產業鉅子相比,月薪數千元的大學生根本就是低能兒?街道樣,現在地產低潮,地產商懷合高樂又怎樣?C小姐是一位很有秀氣的女孩子,她大學畢業後,由於學位不獲H埠的承認,在一氣之下,轉指了一筆資本,經營一間美術學校,由於她在大學時,曾副修此科,有了經驗和理論,開業後,生意不錯,每月收入比教官還多。

香港百態

「你咁好身裁,唔陪我去沙灘炫耀吓,實在可惜。」

晚香

動物尾巴的用途

上下古今

動物生有尾巴,其實是很有用途的。據科學家實地研究所得,發現各種動物的尾巴,至少有廿五種不同的用途。

例如:老虎的尾巴,可以代替鞭,用來驅退敵人;鱷魚的尾巴,更是一件威力極大的武器。

袋鼠坐着的時候,牠能把尾巴捲起來,放在臀下,作椅子用,而當牠跳躍的時候,又能把尾巴豎立向上,使牠跳得更遠。

啄木鳥的尾巴很硬,可以當「撑腰棒」用,牠爬在樹上,不會跌下,便因為有了這一段尾巴的緣故。

又有一種長尾老鼠,牠能站在樹邊,把尾巴伸入水中,作為釣竿之用。當機警的魚蝦等水族動物,看見有佳餚送上嘴來,自然爭着咬上前去,這時老鼠便將長尾連同獵物一起捲上來,大嚼一頓。

等披甲動物,牠們的尾巴很硬,可以用來破土挖泥,建築洞穴。

另一種飛蠅的幼蟲,尾巴很長,在水中游泳的時候,能把尾巴探出水外,吸取空氣。

至於蛇類,響尾蛇的尾巴,可作警報器用,當牠的尾巴在呼呼發響時,任何動物聽見了,都會嚇得魂飛魄散,立即逃避。(秧)

室內照明

放大鏡

室內照明的方式與及應用的工具也是日新月異,原因是港人對起居環境的要求日高,事實,每個人的每天有百份之八十以上是在室內,如果環境弄得悠然理想,這不但能增加生活情趣,同時也算得做人的基本享受。

目前市面上提供的室內照明工具十分之多,林林種種數不勝數,但依傳統慣性而言,燈飾實不外是有以下幾大類,如檯燈、天花燈、壁燈等,其中變化頗多的,自然要推檯燈,其次是天花燈、壁燈。檯燈的變化能大能小,一般是視房間的設計氣氛而有所分別。由於香港的居住條件問題,大多睡房都是細小狹窄,那麼睡房的案頭燈便不需要龐然大物,而以袖珍,尤滿羅曼蒂克氣氛為主。

事實,以睡房燈飾而言,祇要求美觀便可以了,因為人生三份一時間在睡床上,照明優美,對於休息生息特別有效。現在市面上有很多燈飾公司,我們祇需稍為留意,便可看到及購到理想的睡房燈飾了。

至於客廳所用的燈飾,大多數人喜歡用吊燈,但以香港的樓宇建築方式而言,天花吊燈用途不大,而且照顧困難,那倒不如用精美的壁燈或牆角座檯燈,因為發自這些燈的光線會相當柔和,這是悠然家庭生活須的,如果你有心思,可以利用自己的設計天才去配合設計座檯燈,這也不算是件難事。(馬)

彈性衣料 貼身享受 水桶身材 莫跟潮流

最能充份表現女性修長的美腿,莫不如迷你裙或窄腳褲了。

迷你裙雖是在五六十年代的流行服裝,但香港人總是受懷舊、復古。因此,曾經流行一時而被淘汰的,現在再度流行。其實,不單迷你裙的復興,連窄腳褲也是,還有三個骨及四個骨的窄腳褲,也是當年流行一時的褲子款式。

窄腳褲的流行,喇叭又被棄置於另一處了,如價改[illegible]者可以把它改窄,要不然便要收藏在箱底了,但說不定在不久將來又再流行起來呢。

穿着窄腳褲是最貼身的享受,而廠商為迎合女性的需求,更特別研究了富彈性的料子用在牛仔布上,使時下又多了一種產品,便是彈性牛仔褲了。彈性的牛仔褲除有貼身享受外,當妳在跳動或起坐時,不因褲子太窄而感到坐立不安,而且又能夠完全表現妳的修長美腿。

然而,粗肥短小的腳型的女性,窄腳褲便是她的煞星,但又羨慕別人穿得好看,或許,可以多做運動,以減除腿部脂肪,雖未能一下子把腿部變得很長,但起碼有穿得起窄腳褲的條件,不必以冬瓜腿示人。(如玉)

水床的好處

加性的作用,不過,這些玩意興起一段時間後,即告平靜下來。

現在,有些專家研究出,水床不單可在性行為中增加樂趣,對人體也有益處。

專家們認為,水床的浮力將一個人的身體重量分散,令身體各部份的支撐力,平均的分佈,不致聚在某一個部位,令那部位感到不適。

水床的浮力,好似一度極柔軟的墊,令人睡在床上,有柔軟貼身之感。不單如此,水床的浮力及柔軟的情況,比睡一張極柔軟的床為佳。

據專家們指出,過柔軟的床,不能承托起身體的重量,背頭沒有緊貼感覺,睡在上面好似整個身體凹了下去,不甚舒適。可是水床恰好相反,它可讓柔中帶剛,水的浮力,令到睡在床上的人,感到既柔軟,而又不怕整個身體陷入床中,而且水床還可以因此減輕人體皮膚的壓力,加強了血液循環,睡眠亦更加甜暢。

由於水床將身體的支撐力平均地分散,每當睡覺時,輾轉反側的情況即會減少,此現象減少後,人也睡得安靜,不會因轉身問題以致睡眠欠佳,令到人在醒來時也有疲倦之感。睡眠暢順,人的體力亦會好快的恢復,甚至睡眠時間也不用太多,甚或可低於八小時。(展)

喜劇在眾多劇種當中,是恒久最受歡迎的一種;但喜劇難拍,劇本尤其難求。

王晶擅拍喜劇,他認為喜劇最重節奏,而電視與電影的需求又不同。「電視」上的笑料較輕淡,節奏較緩慢,觀眾也會接受,因為一般人看電視都不會全神貫注。但電影就不

強調此非己願,相反地渴望有人幫手,但他敢言圈中超卓的編劇沒多少個,好的都已埋班,所以最信任的祇有自己。他提倡拍喜劇最應鼓勵演員參與意見,「一個笑料,甲告訴乙,乙再告訴丙時,阿丙加的一句話往往令阿丁覺得最好笑,因為每個人都代表一個觀眾,演員看劇本時的反應,如果能提

人,兩人目前已發展到好朋友階段。差不多兩人晚晚都有見面,話題非常多。

秦蔚文說,她的這位男朋友姓陳。她對他有印象,是因為他不同別的追求她的男士,並不採取「鮮花攻勢」。她因此對他覺得非常特別。

經濟不景入行者多

一位醫學界人士已強調,往海灘游泳而染得疱疹之機會微乎其微,當然,不能說是絕無可能,祇是機會很微而已。

一些染在風月場所留連的,近來也銷聲匿跡

「那來那麼多情給女人呀」。「情分眞假,可以給幾分假情,哄煞人,不償命!香港法律,欺騙人犯罪,哄騙人,無罪」。「哄,是用歎功」。「歎功用得好,說不定嫲嫲生陪你上床」。

「租樓做呢」。「要考慮租約期滿,業主加租的可怕」。「現今趨勢,不大可能」。「咁又未必,市面轉好,到時業主又要『吊起來租』的了」。(四六七)

股壇

鷹君市盈率八倍現價偏低

去年最高二元三角 今年最高八角六分

鷹君系股決定不派中期息，而富豪及百利保出現虧損，鷹君因改會計政策，避免賬面損失，獲靈反應良好，股價微升。

值得指出的是，鷹君現價四角九分，實屬偏低，與上市以來最高價五元三角半和去年高峯二元三角比較，跌幅不輕，若與今年高點八角來分比較，也跌百分之四十以上，因此，不宜再看淡。

鷹君集團宣布半年純利一千六百八十多萬元，並未包括對百利保投資及富豪酒店的影響。富豪酒店上半年有巨大的虧損，約四千八百萬元，另加上非經常性損失四千九百多萬元，估計下半年仍有巨額虧損，而鷹君佔富豪的百分之三十三點四，應在全年的純利中撤除。

鷹君主要收益有出售金茂大廈，德面十三萬二千多呎及屯門之華都大廈之部份，有一千六百八十萬元純利，計每呎售樓利潤約在百元之間。在今年五月間完成之金來工業大廈共六十萬五千呎，可帶來五千萬純利；葵涌金德大廈今年七月落成已全趙出售，估計獲利三千萬元。出售這些物業後可收回大量現金，改善公司負債情況，減輕利息負担。另加上鷹君中心今年九月落成出租作為八三至八四年度經常性收益亦頗可觀。

估計鷹君八二至八三年度純利可達一億元，但減除富豪有店等虧損，肯定較八一至八二年的二千三百四十四萬元大幅上升。收市價為四毫八仙，市盈利率八點九，息率七點三。

怡和批予小商人 七十一零售商店

【本報訊】以廿四小時通宵營業方便坊衆購買必需物品為旨的七十一便利商店，已開始與小本商人合作經營，使本港零售業邁向新里程。現年廿八歲的陳永權，是本港首位獲得七十一便利商店特約經營權的零售商，他於目前正式接管摩利臣山道七十一便利商店的經營權，由怡和有限公司負責香港銷售業務的淵華事英滔主持移交店務儀式。

自此後，陳永權君便成為該店的東主兼經理，由他與弟妹共四人，管理該店的員工及其他經營事務。而擁有七十一在本港及新加坡兩地特許權的怡和集團則全力支持其經營，負責供應店方器材設備，培訓店員，專業會計服務，提供電腦化存貨控制及代付租項，和採購貨品事宜。

經濟版

工商晚報

市場俯拾

每年到了七、八月的暑假季節，不少學生都會賺取「外塊」而找份暑期工，但亦有不少學生亦會趁假期作一些額外的進修。

為了配合這個發展趨勢，一些私辦的商科語言學校也相繼推出各類型的暑期課程，市民祇要打開報章一看，便不難找到這些暑期課程的廣告。

本來，利用暑期進修，是一種有上進的表現，不過，由於部份主辦這些課程的人士，其目的祇是望趁機會賺取利潤，所以，市民在選讀這些課程時，也必須小心留意。

獲利多途徑 商科學校設暑期課程

從近期各種傳播媒介的廣告來看，暑期課程中，以電腦課程佔最多數，這可能與電腦在本港的普遍性有關，為了適應這個逐步趨向電腦化的香港生活，利用空餘進修電腦課程，確實無可厚非，但在選讀過程中，確實要認真小心，因為在商業性的社會裡，商人利用各種手段來賺取利潤是相當普遍的事，而主辦這些課程也是他們獲利的一種途經。（萍）

歡迎投稿 一經採用 奉上稿酬

南聯應趁機回吐

南聯實業股價至今依然保持大強勢。在近日的大市回升中，該股一度升到五元五角的近期新高價，由於其累積升幅甚大，而且其上升期間未經較大的技術性調整。現在已不宜跟進吸入，股票持有者宜把握機會獲利回吐。

貿易場胡漢輝稱 金市炒風近日收斂

【本報訊】金銀貿易場理事長胡漢輝日前在第七十五次行員代表大會上透露，根據貿易場所得資料，目前黃金投機炒賣活動已大為收斂。

他指出，今年投機氣氛彌漫市面，至今某些不良份子假貿易場行員名義，派人四出活動，游說市民投機炒金，手法層出不窮，諸如碎金買賣、夜市港金、代炒包賺等等。貿易場有見及此，為保障市民利益，於一月十七日在港九各大報章刊登鄭重聲明，詳列本場買賣單位、交易時間、對行員債務立場及奉勸普羅市民，投機黃金買賣涉及高度風險，其後炒風即大為收斂。

他又表示，年初以來，貿易場交投較為平淡，不少行員紛紛提出促進業務的意見，誠屬難能可貴，此足表現行員對場務之關心，但碍於環境，理監事會反覆研究後，不能全部接納，事實上黃金市淡亦影響世界性不獨本港為然。

胡漢輝又總結今年上半年全行走勢指出，八三年上半年，金價受到石油降價、美蘇限核會議、南美債務問題，以色列入侵黎巴嫩、七國經濟高峯會議、英國大選、美國貨幣政策、美元勁升及港元屢創新低等等政治經濟因素支配而起落，港金由一月一日之三千五百元攀升至二月一日最高價三千九百七十八元，然後逐步回落。

期間波幅較大者，乃二月廿六日金價由三千四百九十元急跌至三月一日之最低點三千零三十元，三個交易日每両

聯邦可繼續持有

聯邦地產A股價近日徘徊於三元支持綫上，處於牛皮待變之勢，估計其向上突破機會較大。該股的短期下跌支持力為三元，短期上升阻力為三元四角，較大的上升阻力為三元八角。已持有該股者可繼續持有。

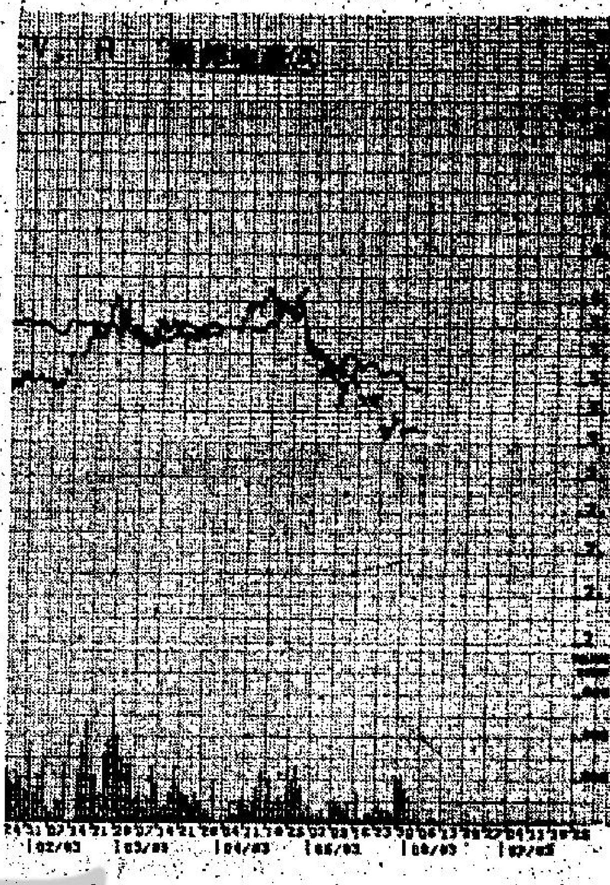

圖表由走勢學會提供

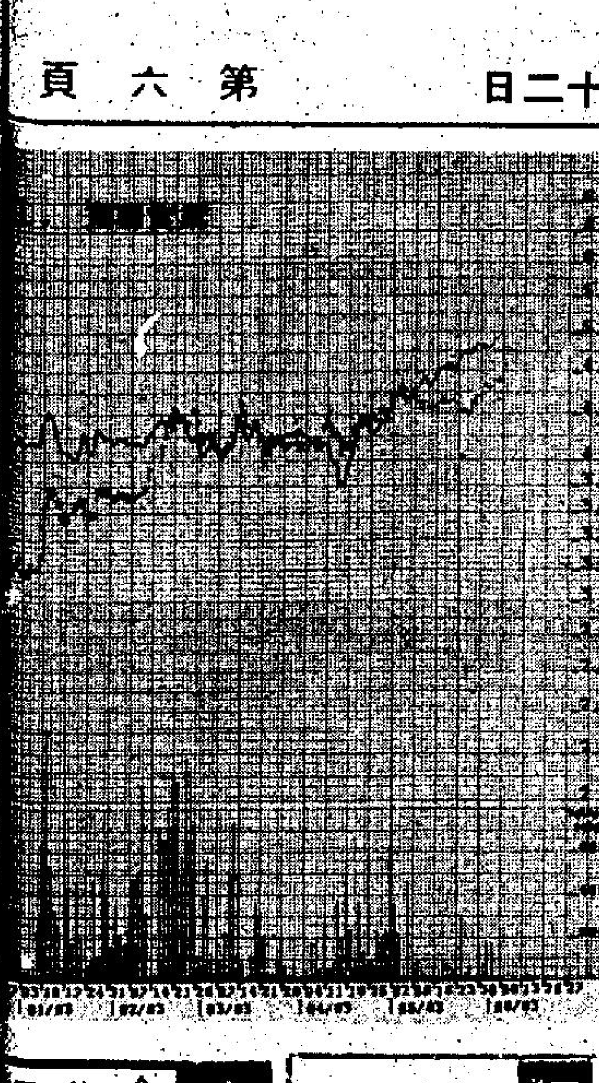

各地股市

美股反彈八點 英股續升三點

【紐約二十一日路透社電】隨著債券市場市況穩定下來，華爾街各類股價今天收市前一小時回揚，藍籌股的價位被推高至接近上週創下的最高收市水平。

杜鍾斯工業股平均指數今天大部時間偏低，但最後回升，以一千二百四十七點四零收市，全日升了八點二一。

今天收市前一小時突告回揚，使藍籌股指數幾乎升至上週四所創的一千二百四十八點三零最高收市指數紀錄。

綜觀整個市況，上升股比下跌股多，分別為八百五十一隻和七百四十九隻。

總成交量從昨天的八千四百二十七萬股增至一億零二百八十八萬股。

奧本海默公司的分析家萬邁克·麥爾說，今早債券市場偏軟，使投資者很担心，但債券市場回穩後，入市的人即告增加。

他指出，由於今天大部份時間裡股市都未見大幅下挫，買家終於決定在收市前重回市場。

培安韋巴公司的分析家赫利．羅士澤說：「股市在收市前入市的人突告增加，是頗為常見的事。」

貝桑艾拿凱爾里澤斯公司第一副總裁里藏伯克說，過去兩天來，由於聯邦基金利率提高至九厘半左右，投資者都採取觀望態度。

伯克說他估計杜鍾斯工業股平均指數在未來兩三個星期內會升至一千三百點。他向市場人士建議「趁股市回軟入貨」，不要担心利率的問題。

談到貨幣供應問題時，伯克說他向市場人士提供的意見是「可以置之不理」。

聯邦儲備局上週五公佈了美國M一貨幣供應量增加五十六億美元的消息後，貨幣供應和利率動向兩個問題引起的憂慮隨即加深。

由於這兩方面引起憂慮，上週五和本週一兩天的股市同告下挫，杜鍾斯工業股平均指數跌了剛逾九點。

商業部今天發表的消息說，國民生產總值增加了百分之六點六，使通貨膨脹和利率兩個問題引起的憂慮又再加深。

一些分析家曾經說過，由於近期發表的貨幣供應數字，受到從課稅方面的收入和支付社會保障金的影響而出現偏差，所以這些數字不值得重視。

泛美再次成為紐約証券交易所內最活躍的股票，以八又八分一收市，沒有起跌。泛美股活躍是因為受到一份商業雜誌所發表的一篇對其有利的文章所刺激。

超級石油的成交量佔第二位，全日升了三又七分八，以三十八又八分五收市。有人認為該公司會被收購。

【倫敦二十一日美聯社電】倫敦各工業股星期二作連續第二天的上升。

部份股票經紀認為股價上揚，是因為市場貨源短缺，基金大戶正在市面搜購股票。他補充稱：「現時大市仍堅挺。」

但英國政府發行的債券則連續兩天，顯得疲弱。短期債券下跌了二十五便士，而長期的債券則下挫了六十多便士。

黃金股市與金條都見疲弱。

石油股星期一顯得猛烈下挫，蜆殼運輸下跌了八便士，英國石油下跌了六便士，而寶獅則下跌了十便士。

紐約杜鍾斯收市指數

種類	開市	收市	比前市升跌
工業股	一二三九·八八	一二四七·四〇	升八·二二
運輸股	五七八·一七	五八四·九一	升四·五五
公用股	一二八·二三	一二八·三二	升〇·二三
普通股	四九一·三〇	四九四·八〇	升三·一四

主要股市收市指數

今晨東京杜鍾斯收市指數	八八二三·九〇	升二五·二八
倫敦金融時報指數	七三一·四〇	升三·六〇
星洲海峽時報指數	九七九·六四	跌三·〇八

港元兌人民幣美元升

據外匯人士分析，港元轉強，兌美元和人民幣匯價反彈，港元兌人民幣牌價今早再作調升

超級市場設海上 逃稅價廉顧客多

沿着波羅的海沿岸，有大批的「水上超級市場」，大做生意，使到海上熱鬧起來，冒險家曼佛亞擁有一個超級市場是廿四小時營業的，就在波濤海湧的大海上。現在他的生意受到該地的商人反對了，因為他們做的有折扣的食物買賣，損害了他們的商業。水上超級市場甚有用巴士，從遠處載客登船購物。

曼佛亞開的水上超級市場，對很遙遠的地區，提供廉價的貨物，對當人客在選購貨物時，欣賞柔和的背景音樂，酒吧同時又發售廉價的飲料。水上超級市場是開在輪船上的，他的船是利用歐洲共同市場的領土條例，超過一百多艘輪船的其中一艘，可以到處做生意，去年有一千六百萬名購物者，上船去購買貨物。水上超級市場是泊在波羅的海沿海港口的。

當船載滿了客，就出海逃弋及進行買賣，逃避德國的抽稅，然後把超級市場的門打開。數小時後他們又從公海返回港口，搭客攜着許多廉價的食物，飲品及菸草上岸，可以說是滿載而歸。

在夏天，這些輪船每天載一萬多名搭客，在船上從容不迫地購買商品，這個方法使全歐洲的商人，大感興趣，而共同市場則震怒起來了。

共同市場內的西德影弄發怒，他們說是津貼了超級市場的利潤。以牛油為例，的確是事實，水上超級市場發售最多，每一磅的牛油，是在歐洲共同市場的水域外發售，均是有共市農業基金津貼的，在公海上出售是便宜了三分之一的價錢。

共同市場專員德根蘇特說：「這是一種嚴重的濫用行為，應該予以修正。」這些海上超級市場，又堆滿了免稅的其他食物與家庭用品，這種生意是証明如此成功，船主甚至提供免費巴士，由一百英里的內陸地區，把顧客載來，上船選購貨物。

但是岸上的超級市場東主，受到影響，生意大減，他們向歐洲法庭伸訴，營業額減少百分之二十，法庭也裁定用輪船開設的水上超級市場，是有違歐洲經濟集團條例的。

西德政府說如果不採取步驟對付這些輪船，這問題將擴大到包括一切的免稅購物。全歐的渡假者一向享受的廉價貨物津貼，有受取消的威脅。

橫渡英倫海峽的行走繁忙航綫的輪渡，提出警告說，將要增加票價，如果失去了海上的轉旺的超級市場的生意。至於水上超級市場的東主，則並不担心，正如其中一人說：「他們不斷地提議，阻止我們做生意，使我們知道，我們是對數百萬欣賞此項生意的人，一種受歡迎的服務。」（漢明）

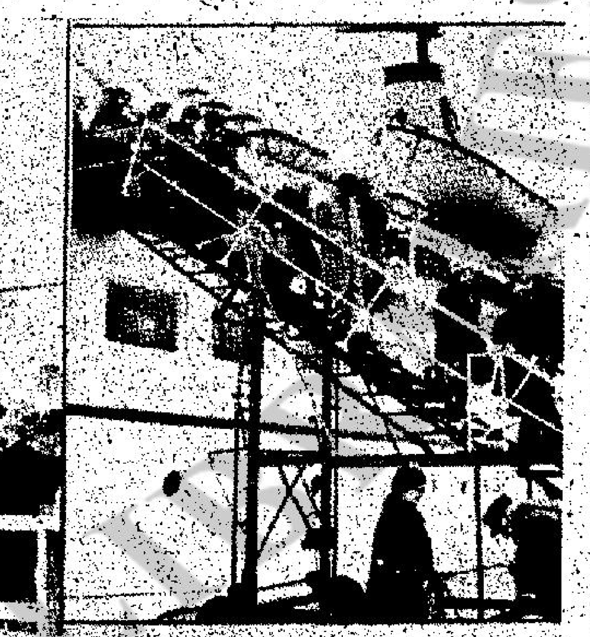

小喬墓前的對聯

小喬墓除了有人考據是在湖南岳陽外，還有下列記載：「明一統志」云：吳孫策攻皖，得喬公二女，自納大喬，以小喬歸周瑜。後（小喬）卒，葬於此。「巴陵縣志」云「小喬從周瑜鎮巴丘，死葬焉」這個「焉」字係代詞，意為「在這裡」。巴丘即巴陵。「水經．湘水注」云：（巴丘）山在湘水左岸，山有巴陵故城，本吳之巴丘邸閣城也，晉太康元年立巴陵縣於此。」小喬墓，則在今岳陽市一中校花園內，據說這裡是三國周瑜的軍府。

小喬墓有過對聯，內容當然是凭吊小喬。不過，它們對曹操的態度很有意思，一副同情，一副則痛貶。其一云：

銅雀有遺悲，豪傑功隨三國沒；朱簾無限恨，瀟湘月冷二喬魂。

語中「豪傑」，除了雄姿英發的周瑜，當然也包括雄才大畧的曹操。他們的功勳，都隨着三國時代的結束而消逝了。瀟湘為湖南二水名，此聯表現出作者的哀悼之情。另一副是：

阿嫂渺何存，想當環珮歸來，應共話洞庭夜月；

老瞞空欲鎖，對此松楸凭吊，最難忘赤壁東風。

「環珮」本指婦女之飾物，此指小喬。「禮記」：「行步則有環珮之聲，升車則有鸞和之音。」又「神仙傳」：「江妃二女，游於江濱，逢鄭交甫。交甫不知何人也。目而挑之，女遂解珮與之。行數步，空懷無珮，女亦不見。」上聯說小喬應在洞庭浩渺，夜月朗朗時，在冥冥之處姍姍歸來。下聯之「老瞞」指曹操，並暗寓杜牧「赤壁」詩：「東風不與周郎便，銅雀春深鎖二喬。」意思說，如果沒有東風相助，那麼二喬就會被曹操置於銅雀台上。不過，按「三國志．武帝紀」，赤壁大戰是建安十三年，曹操造銅雀台卻是建安十五年，即使曹操在赤壁取勝，也沒有銅雀台來「鎖」二喬。

航空業的競爭

中美洲金銀島

中美洲哥斯大黎加附近的可可島，人稱「金銀島」。相傳島上的某些洞穴中還留有大量的寶藏。有個流傳的故事是說，一八二三年有一艘載運珠寶的船在前往西班牙途中，船長起了盜心，成了海盜。他就把搶奪來的[illegible]

東西

人類已衝出太陽系

日前看到一篇新聞說美國的「先鋒十號」已飛出了太陽系。對於我這個學科學的人，這是一種莫明其妙的刺激，因為人類已不再獨處於太陽系了。

人類的天性是自大的。古希臘的天文學家都相信地球是宇宙的中心，而所有的行星和恒星皆繞之轉動。人類更加相信自己是這宇宙最有智慧的生物。及至一五四三年，波蘭的天文學家尼古拉．哥白尼提出了一個不同的觀念。他認為太陽位於宇宙的中心，所有行星（包括

終消除不了人類的劣根性—自大。他始終相信人類身處的太陽系在宇宙的中心。自大使人類的步伐拖慢了。到了近代，人類仗着先進的科技，卒之發現了太陽系祇是宇宙中的一小點，而且只是位於銀河的邊沿。太陽系相類似的星系更不知有億萬萬個。現在人類的科技進步，科學家們能利用先進的望遠鏡去找尋遠方的星體。

科學家們倚仗着高能望遠鏡，發現了很多新鮮的知識，但望遠鏡的觀察始終不夠深入。所以人類不斷研究太空飛行的工具，務求飛出太陽系，以便作更深入的研究。今次「先鋒十號」邁出太陽系，可能是有點出人意表，但它終究是完成了人類的宿願。雖然現在還沒有顯著的成果，但也使很多人得到極大的鼓舞了。（文）

最堪回味集

東坡大肚皮與風趣

上一段文字，我曾說過荔子紅時每懷東坡。本來文人雅士是大數讀東坡詩，喜歡東坡的書畫。

東坡謫官南粵，始嗜荔子。此後粵人之推崇東坡，便借荔子說起。

文人雅士固然多數喜歡東坡的詩畫。其實，他們對于東坡的風趣，與夫一生的恢宏大度，更感喜歡。

東坡謫官惠州之時，除了他的兒子蘇過跟隨他之外，祇有他愛姬王朝雲。

在惠州之某一日，東坡解衣坦腹乘涼，攞出了成個大肚子的形狀。忽然，他指着自己的肚腹

東坡曾經寫過蝶戀花詞一首：「花褪殘紅青杏小，燕子飛時，綠水人家繞，枝上柳綿吹又少，天涯何處無芳草。牆裡鞦韆牆外道，牆外行人笑，笑漸不聞聲漸杳，多情卻被無情惱。」朝雲即把這唱出來為東坡散心，眞是古今一雙令人羨慕的紅顏知己。原來當朝雲唱到「天涯何處無芳草」那一句之時，淚隨聲下東坡又笑道：「我正傷春，卿又悲秋了！」這種風趣，怎可以學到？天份高的外溢耳。

東坡眞是一位肥胖之子，具有一個大肚皮，他寫一首「寶山晝睡」大飽：「七尺頑軀走世塵，十圍便腹貯天眞，此中空洞渾無物，何祇容君數百人。」

大肚皮自可以上與「玉皇大帝下與乞兒都結得交來。如果東坡做了大將軍，會被人說為胸中

時裝潮流更現實 風格倒流二十年

懷舊潮又開始吹襲西德了。這個懷舊潮把西德八三至八四年的時裝帶回荷李活的五、六十年代去。

今年在慕尼黑舉行的八三至八四年秋冬時裝展覽周，以及在杜塞爾多夫和德國其他時裝展覽會都充份顯示了這個懷舊潮。

毫無疑問，時裝的潮流已經改變了，「更現實主義」已成為主流。這些時裝的風格使人有細緻和深刻的感覺。緊貼的腰身、窄窄的縫邊、貼身而又低胸的剪裁，都是特別為女性化的婦女們設計的。

套裝和外套、外衣等設計，使人感到時光像已經倒流到荷李活五、六十年代去，今年的女孩子和少婦們對這個調子的服裝似乎都特別喜愛。

青少年們回到他們上一輩所屬的樂與怒的年代去，對於那些還是年輕的母親們，大都喜歡釘釘絲絲的時裝，雖然這些服裝流行時，她們還不過是小女孩們。現時，這些名為「新時式」的潮流，已在審重服裝潮流的人們當中，做成一種最新品味。

對於另一些人來說，「二手貨」十分流行，對比之下，這些服裝沒有很嚇人的貨式，從平價到實價的質料都有，把過去一種「希克氏」風格，和現時那些追求時尚，但又極力表現不重潮流的格調結合。

還有另一種突出的風格，是既混合了運動裝的特點，又極適合一般日常的穿着。不過，在外表上，這種服裝也十分穩重，細緻的人手加工，例如不規則和翻起的縫邊等，都使這類服裝來得格外標緻。在材料方面，這種服裝常用鑲有皮革的石磨牛仔布、粗布和網狀質地材料製成。

另一種反傳統而又十分奇特的風格，則是「路易士安娜」裝，這是喜歡無憂無慮地享受空閒時間，特別是暑期之後時間之人士的寵兒。結合田園和泥土的設計，這種風格的特點是低領、窄腰、圍巾和破恤衫等，色調是輕快明朗，質料透明。

今年的多裝沒有特別顏色，衣服上大量使用拉鍊和按鈕，金屬環等；除此之外還有扣扣和破洞，傾斜的鈕扣和翻領又再流行起來。

這種潮流的綫條明朗，而不着重肩膀的剪裁，而身型則是上闊下窄，即所謂Y字型。不過，在另一方面，強調手部剪裁，寬肩仍然是時裝潮流的主題。

在服裝質料方面是混雜着四、五種不同顏色和四五種不同質料相間互絡在一起，因此很多細小部份就顯得很重要了。

外套的設計喜歡用上蒲酒的白衣領，這些設計似乎是為了寄宿學校的女孩子特別構思的。皮革依然是受歡迎的材料，鱷皮、牛皮、鹿皮和比較柔軟而有光澤的牛皮、豬皮等是其中主要的幾種。

皮革通常有毛襯，剪裁成條狀後縫在一起，就像毛皮商製造的皮革一樣。這種製造方法可使重量減輕四成。

衣褲仍是承接着上季的潮流，窄而過膝，但會呈波浪式或捲起，這些衣褲帶來一種自由自在的感覺。

褲子方面則有不同的長度；不過，各個款式都十分強調，而且還集中注意力於足踝的部份。外套有歌企領和不對稱的設計，雙雙成為時款。相信大家都不會懷疑針織品的可愛處，在多季的時裝裡，它佔了重要的地位，有光澤的顏色配上黑色、淺灰色和土黃褐色等配搭都很悅目；其中最特別的是多方面的設計，以及羊毛、兎毛、和羊仔毛等質料。

希魔的藝術作品

提起希特勒，大家腦中便立刻聯想到：肚盛的軍容，鐵血的意志，掀起第二世界大戰，鐵騎蹂躪整個歐洲大陸，並且屠殺了將近六百萬的猶太人。所以極少人知道，這位雙手沾滿血腥的一代獨夫，也是一位具有才分的藝術愛好者。

希特勒在他的自傳「我的奮鬥」裡，曾一再提到對藝術的愛好，及對藝術才能的自信。他最初的志願，是作一個藝術家（畫家）。因此在初中畢業後即遠赴維也納，參加「藝術學院」的入學考試。關於這段歷史，希特勒的交代是：「由於我的繪畫成績一直是班上最好的，因此，我認為考取藝術學院，對我而言是輕而易舉之事……當我收到我被淘汰的通知，正如晴天霹靂！我去找藝術學院的院長，請他說明我沒被錄取的理由時，院長說我從家裡帶來的繪畫作品，水準是達到錄取的標準，但是，很明顯的，從我的作品表現，我應該去讀建築方面的學科，而非繪畫……」至於實在情形，希特勒的入學作品水準是否眞的如院長說的，已達錄取標準，可能只有上帝才知道，因為一九三八年三月十三日，德奧合併後，黑衫隊立即進佔維也納藝術學院，將有關「元首的資料」取出，這批資料（包括正式的淘汰理由）也就音訊沓然了。

希特勒掌政後，報章雜誌常報導他參加畫展、發表藝評等文章，且這位「失意的畫家」也偶爾捨筆贈送近親好友，但是為數甚少，更少公開。西德慕尼黑市的安柏出版社，最近出版了一本由浦萊斯編輯的「畫家希特勒」一書，其中收錄了約八百幅希特勒的「作品」，有油畫、鉛筆畫、素描、海報及造形藝術等，顯示希特勒也是個「多才多藝」的「藝術家」，只不過水準差了點而已。

這些「作品」是否皆為希特勒的「眞蹟」？許多藝評家皆表懷疑。最近由於希特勒的「假日記」風波，弄得舉世騰笑，「希特勒權威」的水準，這批「希特作勳品」的眞實性，也就更

港元兌人民幣美元升

大通銀行主席對港前途樂觀

據外滙人士分析，港元轉強，兌美元和人民幣滙價反彈，港元兌人民幣牌價今早再作調升，成為自上週四以來的連續第四次調升，亦為今年以來的第五次調整紀錄。

新牌價使每百港元多兌四角七仙人民幣的另一次調升行動。新牌價買入由原來的二七點六二升為二八點〇九，賣出則由二七點七六升為二八點二三。

如所週知，經過數次調整後的人民幣新牌價，與年初時的二十九元以上水平，仍有一段距離，但今早訂出的新兌換價已逐漸接近五月四日時的水平。

美國大通銀行主席布查爾（BILL BUTCHER）經本港昨日會晤新聞界時表示，港元近期實在遭拋售過度，港人對前途問題亦過份敏感，事實上今年來美元在世界明顯高估，兌西德

布查爾指出，美國經濟自去年秋季開始復甦，但出口及資本性投資仍未有大增長，因此近期美元堅挺是缺乏貿易基礎支持的，僅反映短期資金流入美國的情況。

不過，他預期美國經濟將持續復甦，未來一兩年世界經濟復甦前景亦樂觀，美國利率明年相信可下降至更低的水平，事實上過去一年半內美國利率已由二十厘降至十厘，由於目前通脹率低為百分之四至五，眞實利率不可長期高企。

他[illegible]行對香港前途信心有增無減，並深信中（共）英港三方面能達成圓滿的協議，繼續維持香港的繁榮安定。

他表示，自從香港銀行公會加息後，港元已大有改善，港人對滙價的反應亦逐步回復正常。

今年內減息幅度有限
美利率七月底前估計見十厘二五

【邁阿密二十一日路透社電】凱士拿公司一項調查結果顯示，銀行、保險、儲蓄的高層行政人員預料最優惠貸款利率今年內大概不會減低多過四分一厘的基本幅度。

接受今次意見調查的人士都預測，最優惠貸款利率到今年七月底前調低至十厘二五左右，然後便會開始慢慢回升，十月份時會提高至目前的十厘半左右。

今次的調查是由凱士拿公司的抵押業務部所做的，總共訪問了全國約二百個高層行政人員。

葡萄牙幣貶值12%

【里斯本廿一日路透社電】葡萄牙新中間左翼聯合內閣今晚宣佈，即時把埃斯庫多兌十八個歐洲國家的貨幣貶值百分之十二。

該項午夜宣佈稱，明天（星期三）里斯本外滙市場將停市。

在該宣佈公佈之前，官方一連串否認新政府上星期計劃這次的行動。

這次葡幣貶值，是在國會就社會主義社會民主聯盟的緊縮計劃，舉行三天辯論之前夕宣佈。緊縮計劃目的是使葡萄牙擺脫經濟困境。

買賣台証券下月開業
台國際投資信託
本港六公司參與

【台北廿二日專訊】國際證券投資信託公司籌備小組已經決定國外投資股東的名單，這些股東並已獲得我國經濟部投資審議委員會同意。

國際證券投資信託公司籌備小組表示，該籌備小組係於六月初接獲各該公司正式通知決定參加，並已於本月八日獲得我國經濟部投資審議委員會同意通過投資申請。此外美國摩根銀行將擔任國際受益憑證之保管銀行，該銀行在巴西及韓國的「證券會投資信託基金」中負責同樣的工作，頗富經驗，亦具聲望。

籌備小組指出，該小組係針對這些股東國際承銷能力、國際代表性及國際知名度作為入選與否的參考依據，日前他們已經選出九家公司作為他們的國外投資股東。

國際證券投資信託公司籌備小組所決定的九家國外投資公司的股東名稱及其所佔股份比例如下：

新加坡商瑞士第一波士頓投資公司（七%）。

香港商英國獲多利投資公司（七%）。

香港商英國羅拔富萊[illegible]行公司（四．二%）。

香港英商吉慶公司（四．二%）。

日商日興國際投資顧問株式會社（四．二%）。

英商怡和公司（四．

[illegible]灣銀行、交通銀行、農民銀行、中央信託局、中國國際商業銀行、中華聯合商業銀行，國內投資銀行總投資比例為五一%。

股市快訊

英資大手出貨 傳紀德送紅股
長實遭拋售 九倉見新高

股市調整期緩慢，平均每日下跌十點之內，恒指徘徊在九百五十五點水平。

一般分析家認為九五〇發揮強大的支持力。今晨交投額普通。

紀德走勢最「標青」，今晨直綫上揚，由前市一元五角八分收市，開市即衝破一元六角，一角六分，約一成，買家反應良好，主要是傳出短期公佈業績，估計派息增加，相信還有送股。

值得指出的是，經濟衰退，大多數公司出現虧損，如有盈利兼派息，業績已是不錯了，若有送股的話，當然皆大歡喜，給投資者良好印象，股東多選擇長期持有。

據一家外資証券公司發言人指出，近日英資有大手貨沽售，比方，執本港工商業牛耳的一附屬財務公司大量拋售長實股票，長實跌至八元水平，比上週八元二角跌了二角。據分析，這家英資財務公司可能吐現減輕集團負債，另一可能是「換馬」，轉購實力的壟斷股票。

九倉近日受投資者垂青，近日最高四元二角，連同派息，股價創新高峯，由於前景佳，擁躉繼續持有。不過，九倉過戶後新股可能出籠，短期提防會受壓力。

太古上落波幅大，最高十三元五角，最低十三元二角，一般估計這是大戶入貨的手法，可能壓低入市，因此，股價有反覆。

九燈、怡和繼續疲弱。

展望後市，好淡雙方有爭持，另一項消息來源透露，南洋富人入市較積極，較早時，金銀會主席胡漢輝透露因滙水關係，南洋資金購港股更劃算，這是吸引東南亞資金注入的主要理由。

進展不怠穩健
服務必盡忠誠
永隆銀行
WING LUNG BANK LTD.
電話 5-8268333

冷眼

現階段外來遊客少
港酒店租住優待 分多種等級辦法

目前正是本港旅遊業的淡季，外來遊客比較少。根據過去的經驗，淡季將持續到九月中旬。

根據酒店業人士估計，目前本港酒店的平均租住率約為七成至八成，較去年同期略低，如果以旅客的人數計算，現在與去年同期相差不大，但是由於年來多家酒店開業，房間供應量增加，形成了酒店租住率被抑低。

酒店業之間為爭取住客的競爭甚為激烈。由五月中旬開始，不少酒店已推出減租金的計劃，有的減幅甚至高達百分之五十。面對於目前的旅遊淡季，各酒店都根據其實際情況來爭持住客。在近期如火如荼的減價戰中，也是各適其適的。有些酒店只是較高級的房間才有折扣，有的只限於港澳人士，亦有一些酒店推出一種七天住房套票，以優待外來遊客。

酒店業人士表示，由於本港國際貿易發達，現在已發展成為重要的國際金融中心，加上處於亞太區的特殊地理位置，外來的商人，專業人士都大有增加，加上不少國際性會議在本港召開，這對於本港酒店的租住率有一定的幫助。

工商晚報今日股市報價表

恒生收市 957.62 ↓1.00

十一時正　恒生指數：955.91 ↓2.71　遠東指數：4457.28 ↓18.17

十一時四十五分　金銀綜合：788.35↓1.12　金指數：852.63↓1.18　銀指數：681.60↓1.09

類別	股票	前收市價	開市價	收市價
銀行類	滙豐銀行	8.05	8.05	8.05
	恒生銀行	42.00	42.00	42.00
	東亞銀行	29.20		29.30
	海外信託銀行	4.15		4.175
	新鴻基銀行	2.175		2.15
	永隆銀行	42.00		42.50
	工商銀行	3.35		3.35
	嘉華銀行	1.64	1.65	1.67
	友聯銀行	6.70		6.80
公用類	九龍電燈	14.30	14.10	14.10
	港燈集團	5.45	5.45	5.45
	電話公司	31.75	31.75	32.00
	九龍巴士	7.60		7.65
	中華巴士	6.90		6.90
	油蔴地小輪	2.275		2.30
	香港隧道	10.70		
	中華煤氣	51.50		52.00
倉塢類	九龍倉	4.15	4.15	4.175
	中華造船廠	0.88		
	東方海外	2.825		2.825
	信德船務	1.40		
	會德豐船務(A)	1.71		
	[illegible]航業	0.29	停牌	[illegible]
	偉進航業	0.12		0.115
	華光航業	2.70		2.675
投資類	怡和証券	8.65	8.65	8.70
	隆豐投資	1.60	1.61	1.64
	新鴻基証券	1.40	1.40	1.40
	美廸臣証券	0.175		0.18
	泛印國際	0.72		0.72
	第一太平企業	1.30		1.40
	亞洲保險	11.00		
	普通東方	55.00		
	怡富特別投資	0.60		
	第一太平財務	2.275		2.25
	第一太平實業	4.80		4.725
	聯合企業	5.00		
	其昌保險	12.50	停牌	
工商類	和記黃埔	12.70	12.80	12.70
	怡和公司	13.50	13.40	13.40
	會德豐(A)	3.40	3.425	3.45
	太古洋行(A)	13.40	13.30	13.20
	仁孚	1.07		1.12
	立興	2.85		
	永安集團	2.40		2.40
	佳寧置業	0.88	停牌	
	康力投資	1.87	1.86	1.86
	環球電子	5.85		
	莊士集團	1.18		1.17
	生力啤	6.40	6.40	6.40
	寶光	1.75		1.68
	港機工程	5.50		
	忠德石油	6.25		6.30
地產類	置地公司	3.85	3.80	3.825
	新昌地產	0.23		
	希愼興業	0.43		0.43
	百利保投資	0.27		0.29
	世紀城市	0.30		0.32
	莊士置業	0.20		
	新城市地產	0.60		0.58
	新世界發展	3.175	3.175	3.15
	太古地產	5.65	5.60	5.65
	大昌地產	0.90	0.90	0.90
	大生地產	1.26		1.22
	大寶地產	0.22		0.22
	永泰地產	2.385		
	合和地產	1.98		
	紀德置業	1.58	1.69	1.74
	第一城市	1.40		
	長江實業	8.05	8.05	8.05
	利安地產	0.58		
	美居集團	1.00		1.00

類別	股票	前收市價	開市價	收市價
地產類	利興發展	2.40		2.45
	世界發展	0.50		
	好世界投資	0.25		0.26
	亨隆地產	1.10		
	新鴻基地產	5.90	5.90	6.00
	嘉年地產	0.90		0.90
	恒隆地產	2.60		2.575
	亞細安	0.33		0.33
	華光地產	0.74		0.74
	建煌新記	0.45		
	廖創興	1.75		1.78
	四海地產	1.12		
	遠東發展	0.69		0.68
	泰盛發展	1.10		
	聯邦地產(A)	3.15		3.175
	信託公司(A)	3.90		
	鷹君	0.49		0.49
	百寧順	0.075		
	新景豐地產	0.23		
	恒基兆業地產	1.06		1.06
	滙理置業	0.62	停牌	
	信和置業	0.37		0.37
	國際城市地產	0.46	0.46	0.46
	遠東實業	7.50		
	銓利基業	1.70	停牌	
	明輝發展	4.25		
	新時代地產			
建築類	大新公和	3.55		
	青洲英坭	16.20		16.00
	保華	2.975		3.05
	新昌	0.78		
	海港工程	0.30		
	德榮	1.50	1.47	1.45
紡織製衣類	長江製衣	10.80		
	南聯實業	5.30	5.30	5.40
	南洋紗廠	41.00		
	裕泰針織	6.80		
	豐隆投資	1.60		
	麗新製衣	5.00		
	麗德投資	0.70		
酒店類	大酒店	23.30		
	遠東酒店	0.88		0.88
	百樂酒店	1.33		
	美麗華酒店	38.00		36.00
	海港公司	36.00		
	凱聯酒店	2.275	2.25	2.225
	富豪酒店	0.215		0.21
百貨類	永安公司	1.38		
	先施公司	33.00		
	連卡佛(A)	7.00		
	裕華	2.00		2.10
	鱷魚恤	4.90	5.50	5.50
認股証	和黃認股証	3.575	3.575	3.625
	置地認股証	5.05		5.20
	港燈認股証	6.75		6.80
	康力認股証	2.725		2.95
	怡和認股証	1.37	1.36	1.38
	怡証認股証	0.58		
	信和認股証	0.06		
	富豪認股証	0.03		
	百利保認股証	0.03		
	東方海外認股証	3.20		3.30
	海外信託認股証	1.07		1.05
	隆豐認股証	0.65		
	泰盛認股証	0.11		
	佳寧認股証	0.11	停牌	
	新城市認股証	0.06		
	美廸臣証券認股	0.15		
	怡富認股証	0.14		
	莊士置業認股証	0.15		
	電話認股証	21.00		

股市經濟版

美國國際期貨收市一覽表（美元單位）

（六月廿一日）		（與上日比較）
小麥（七月期貨）	356.25	昇 6.50
可可（七月期貨）	2221.00	昇21.00
大豆（七月期貨）	606.00	昇 8.50
糖（七月期貨）	10.25	無起跌

施彼德將研究入稟高院上訴

【本報訊】施彼德上訴案續有新發展，繼証券事務監察委員會屬下的紀律委員會駁回施氏的上訴後，施彼德將會委聘倫敦資深大律師，研究入稟最高法院上訴，尋求公正的裁決。

施彼德昨日對本報記者表示，他目前正與法律顧問商討上訴的程序，而倫敦的大律師則負責擬定入稟的陳詞寄來香港，由本港的法律顧問入稟最高法院上訴。

他表示，目前仍未能決定正式入稟的日期，但今次上訴並無期限，[illegible]金富融公司的合作，被商品監理處裁定有不當行為，被吊銷多個商品交易商牌照，本月的上訴亦被紀律委員會駁回。

加要求出口地自動削減紡品

【本報訊】由於入口紡織及製衣品嚴重影響加拿大本土製品在市場內的銷售，當地訂單近期雖然有增加的趨勢，但保護主義情緒仍然高漲，為保障加拿大紡[illegible]由八一年的三億六千四百萬件減至八二年的二億八千三百萬件。該百份之十五的下降，更因為外地進口，尤其是遠東的廉價成衣影響，而將他們在本土銷售的比例降低。

八二年前外地進口成衣僅佔加拿大本土市場銷售的百份之三十五，現時則佔去百份之四十五。

當地製衣業向政府施加壓力要求削減配額，並表示他們的配額協議[illegible]

去年九月加拿大與香港、中共、台灣及南韓簽署五年的紡織及配額諒解備忘錄。但在工會[illegible]功。

加拿大五個製衣工會代表正要求自由黨國會議員向國會施加壓力，[illegible]面對正式[illegible]的可能性。

而現時訂單的增加是對該業的最佳緩和，否[illegible]影響生產下降百份之二十至三十，若以工人計算，則令到三萬人受業。

光大實業在香港與無邦交國通商
聲稱是中共非國營機構

【北平二十一日美聯社電】中共一間新成立的非「國營」公司負責人星期二說，該公司正準備與一些跟中共無邦交的國家作生意來往。

「新華社」說，中共已故「國家主席」劉少奇的舅仔，光大實業公司主席王光英對記者說，該公司將於不久在香港開業。

他說：「我會與外國公司做生意，包括那些與中共無邦交，無交易來往的國家。」

「新華社」沒有列舉這些國家的名字。中共一再否認曾與南韓或南非做生意。較早時，外國報章曾透露中共與上述無邦交國家互通貿易的報導消息。部份其他與中共沒有邦交的國家，早已與中共建立貿易關係。

他說，該新公司將吸引外國投資，引進先進技術及裝備，提高中共的企業。

他說，公司約打算僱用四十名香港居民，佔了總員工人數三分之二。

他補充說：「當我們在海外設立更多分行辦事處時，將繼續按照這政策行事。」

本港與歐美航綫復甦跡象漸明朗

【本報訊】渣華郵船公司市場經理今早對本報記者表示：整個航運業的衰退表現，由現在至今年底止，將會逐步見底。

該人士指出：在歐美航綫方面，目前正處於復甦階段，預料在年底之前將會全面轉好。

不過，非洲及南美線的復甦則會較緩慢，理由是這兩地區受經濟衰退打擊的步伐較歐美為慢，而復甦的步伐也一樣較遲，因此，估計非洲及南美航運要到八四年下半年才能好轉。

專業人語

美元炒家破壞了經濟 港府應及早干預市場

踏入了六月份以來，美元在本港外滙市場中的走勢，十分反覆，而港元的疲弱，加上了投機者在外滙市場中的活動，使美元在本港外滙市場中，一度成為了最熱門的投機貨幣。

六月一日，美元在本港的滙兌率為七點二一。從這一天開始，美元便不斷地晉升。六月六日，躍升上七點四五的高水平。六月七日又再升至七點五六。而在這期間中，當天也曾一度上升至七點七的歷史性高峯。

其後，在六月九日開始，由於港府的干預，美元的滙價開始下降至七點三的水平，假期過後，港府的干預繼續出現，而美元在歐洲市場亦受到拋售的壓力下挫，更使其在本港外滙市場中不斷下挫。從六月十六日以七點二六收市開始，接連的幾天便由七點一五，一直跌至昨天的七點零二。

美元在本港外滙市場中，光是六月份的上旬和中旬，便就已經出現了這麼大幅度的變化，可以說得上是大上大落，對於投機者而言，乃是一個相當難得的機會。

然而，由於炒外滙做成了港元在六月十日以前的過份疲弱，嚴重地打擊了社會經濟，從道義上來講，這些投機者是該應受到公衆的譴責的。

我們早就已經提出過要求港府在外滙市場中進行干預，如果港府一早就接受了我們的意見的話，在五月份時便予以干預的話，那麼，港元就不會出現那差點見下跌至八算那麼可悲的程度。

而對於小市民來講，我們也都曾呼籲別看見他人在炒外滙炒得那麼高興，便就見獵心喜，便防吃不着跟住走。事實上，如果在六月十日左右，美元如狼似虎地撲上去的時候，小市民跟風炒外滙的話，如今可就血本無歸了。

港元在六月份這麼的一段日子中，經歷了不平凡的變動，港府應該好好地吸收教訓，不要再過於剛愎自用了，多聽取來自民間的意見，則在官民共同努力下，本港的經濟繁榮，乃是可以恢復過來的。（莊煌）

1983年6月21日

倫敦外滙市場（兌英鎊）	買入價—賣出價	美國紐約外滙市場（兌美元）	買入價—賣出價
美元	1.5255—1.5270	英鎊	1.5325—1.5335
馬克	3.8840—3.8910	馬克	2.5325—2.5340
法郎	11.689—11.716	法郎	7.6225—7.6275
日圓	365.16—365.75	日圓	237.55—237.75
瑞士法郎	3.2165—3.2230	瑞士法郎	2.0950—2.0970

今晨東京美元開市價237.10

金融

西歐金價穩步上揚 港金扳昇人心偏好

今晨市況 今早九九金市走勢見平穩，由於外圍金價穩步上揚，港金有支持力，美滙價較穩，在三千五百元關口有買家入市。九九金前市尾盤為三五一四．〇，今晨開市報三五二〇．〇，比前市高開六元，最高成三五二八．〇，最低成三五一二．〇，收市價為三五二六．〇。息價訂去息八元。收市價比前市昇十二元。

後市展望 週二市由於美元較穩好關係，西歐金價較平靜，波幅較窄。倫敦金市頭盤報四一五．二五美元，二盤報四一四．七五美元。收市後買入價為四一四．〇美元，賣出為四一四．五〇美元。紐約八月份期金開市成四一七．五美元，最高成四二三．八美元，最低成四一六．五美元，最後以四二二．八美元收市，較之前市昇二．六美元。後市展望會穩好。

三藩市收市 買入價四一七．六〇 賣出價四一八．一〇

今晨飾金價三六八〇．〇〇

聯合交易所補地價偏高

【本報訊】香港聯合交易所籌主席胡漢輝表示：從聯合交易所選入中區新廈後的實際情況來估計，不但無須給予[illegible]新址前，必須各自完成清盤手續，而各項原有的裝置亦不再適用，損失的款項實在不菲，加[illegible]他公司的收益自然大幅增加。

另一方面，該地上蓋建築比率所定的十五倍[illegible]，實在有點偏高。四千萬元的補地價就顯得有點偏高。

歐洲美元利率

	海外信託	獲多利	大通銀行
7日通知	九．一二五	九．一二五	九．二五
30日期	九．一二七五	九．三七五	九．五〇
90日期	九．七五	九．六二五	九．七五
180日期	一〇．二五	一〇．一二五	一〇．一二五

紐約金市　八月份期貨今晨走勢圖

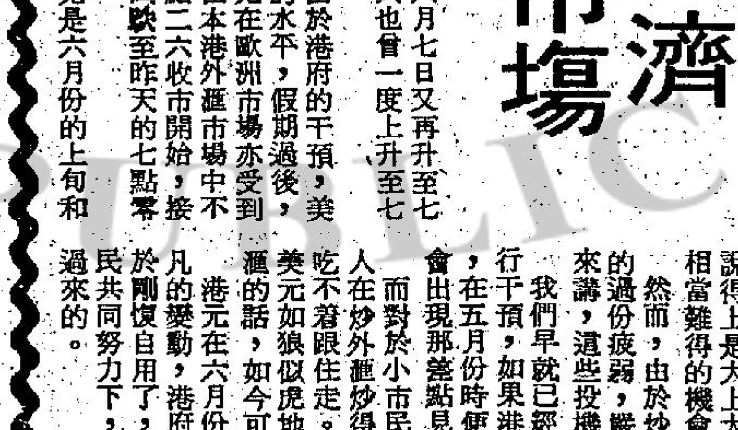

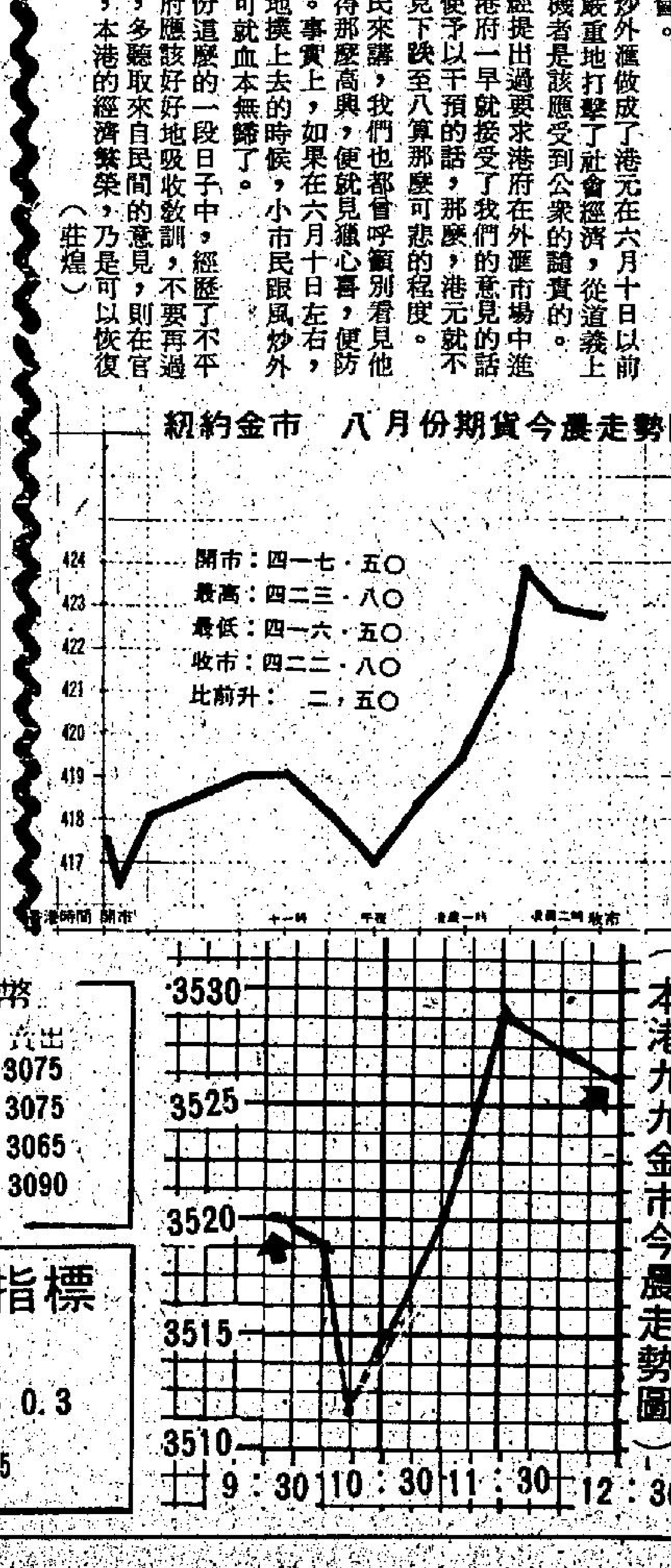

（本港九九金市今晨走勢圖）

外幣兌港元滙價表

★每百港元兌人民幣價

貨幣（百為單位）	收市買入	收市賣出	前市買入	貨幣（百為單位）	收市買入	收市賣出	前市買入
澳洲元	618.20	620.20	620.50	美元 紙鈔	704.00	705.00	707.00
比利時法郎	13.60	15.60	13.60	美元 大鈔	704.50	705.50	707.50
英鎊（一鎊單位）	10.81	10.85	10.86	美元 美電	705.50	706.50	708.50
加拿大元	574.10	575.90	575.90	人民幣★	28.09	28.23	27.62
法國法郎	92.56	92.90	92.24	印度盧比	60.00	66.00	60.00
德國馬克	278.50	279.50	277.50	印尼盾	0.68	0.75	0.68
荷蘭盾	249.07	249.56	248.99	澳門元	95.50	97.50	95.50
意大利里拉	0.468	0.488	0.475	紐西蘭元	462.90	464.50	464.60
日圓	2.964	2.974	2.950	馬來西亞元	303.30	304.40	304.20
南韓圜（萬為單位）	78.00	88.00	78.00	菲律賓披索	62.70	66.70	63.00
新加坡元	332.90	334.00	333.50	葡萄牙士姑度	7.00	7.50	7.00
瑞士法郎	337.00	338.50	335.50	南非蘭特	645.00	666.00	645.00
新台幣	16.80	17.30	17.00	泰國銖	30.30	31.30	31.30

（由新鴻基資料研究有限公司提供）

富格林金幣

一安士計	買入	賣出
恒生	3045	3075
獲多利	3045	3075
海外信託	3045	3065
渣打	3030	3090

今早十時半報價

香港經濟指標

港滙指數：日昨 74.7 ↑0.3

港元拆息：10厘125

有關同性戀合法化問題
法律團體會作討論 意見分歧未有結果

【本報訊】本港一部團體最近曾爲爭論的「同性戀合法化」問題，舉行過不公開的研討會議，但由於意見紛紜，未能取得一致的結果。

據可靠消息說，出席該次會議的律師，既有人反對合法化，也有人對法律改革委員會提出的同性戀合法化報告書之建議表示贊同。由此可見，同性戀合法化問題的爭論性，不僅是在普通市民階層內產生，甚至在具有滿腦子法律知識的法律界也引起爭論。

據悉，反對者以華人傳統觀點不贊同同性戀合法化，但贊同者則能以法律觀點和角度支持合法化之建議。

香港律師會一位支持同性戀合法化的成員，向本報記者解釋他的贊同觀點時，聲明他自己並不是同性戀者。

該位不願公開姓名的律師指出：兩個成年男子私下進行性事沒有理由會構成刑事上的罪名而要被送進監牢。

他承認同性戀是一種病態，並認爲先天性的可能性是大於後天，因爲沒有此好的男子，用指嚇之下亦相信不會願意與另一名男子進行性事。

這位法律界人士又進一步指出，如果說同性戀（指男子）是一個有違倫理道德而要受到法律制裁，那麼其他同樣違反倫常道德的同性或兩性關係（如女同性戀、婚外性事等）亦應作同等看待，但現時的法律祇針對其中一項，可見其不公平之處。

在法律上的禁制之下，有同性戀傾向者是生活在恐慌之中，這位律師對他們是感到同情。

一般人的印象以爲，同性戀是西方人特別喜歡的癖好，但這位律師不以爲然，實際上古今中外皆有所謂「斷袖分桃」的存在，祇是西方人較勇於將問題提出而加以面對和解決，中國人則在倫理道德的觀念下而默不作聲。

在問及同性戀合法化之後可能使青少年更容易接受同性戀的觀念而受唆使進行同性戀活動時，他表示不排除此一可能性，但問題是法律的目的乃在保障成年男子的人身自由，同時亦對未成年少年在法律上的保護。

因此，他認爲同性戀雖然是一個社會問題，却不應在法律上構成刑事罪的案件，至於怎樣解決或矯正同性戀的問題，應該是醫學界上的事而非法學界的事。

副警務處長武毅表示 同性戀調查隊不解散

（又訊）行將退休之副警務處長（行動）武毅謂，本港同性戀法律之反同性愛特別調查隊可能並不會解散。

該特別調查隊自一九七八年設立以來，武毅副處長曾多所參與。

武毅表示，縱使追隨英國法律，該隊之任務亦無須改變，因其從未集中於對付私人間同意之同性愛。但此種私人行動如被舉報，根據現行法律，警方通常會採取行動。

警方今晨分別搜獲 兩枝手槍及子彈 四名男子涉嫌被捕

【本報訊】警方今晨突擊搜查九龍佐敦道一住宅樓宇，搜獲一柄左輪手槍及六發子彈，兩名涉嫌男性大陸移民被帶返警署協助調查。

據悉，警方有組織及嚴重罪案調查科C隊警司楊烱，接獲綫報，今日清晨五時左右，率領十多名幹探前往九龍佐敦道十八至廿四號十二樓一單位進行突擊搜查。

由於警方所得的綫報，已知搜查之地點可能藏有槍械，因此先行在上址門外埋伏，再行部署搜查行動。

由於上址是男子公寓式的住宅，內有七至八個小房間，住客全是大陸移民。探隊順利進入屋內後，結果在一房內搜出一柄手槍及六發子彈，並將兩男子帶返警署調查。

據消息說，該柄手槍初步懷疑是點二五口徑左輪，警方已將該槍及子彈交由軍火專家檢驗，以查驗該槍曾否發射過。

被警方帶署之兩名男子，均二十二至廿五歲，分別在七九及八〇年間從大陸來港。警方現正調查該兩人會否與多宗罪案有關。

另訊，今晨十時卅分左右，警方人員在彌敦道四八七至四八九號，近文明里，拘捕兩男子，搜獲類似手槍物體及利刀。

兩名類似癮君子的青年，於今日上午在文明里與彌敦道交界徘徊，被警員發覺，盤詰之下，赫然發現兩人所攜帶之膠袋內，有短槍一支，利刀一柄，稍後，大批警員到場將兩人帶走。

今日上午十時許，油蔴地彌敦道與文明里交界的地下鐵進出口，有兩名約廿餘歲男子，在該處徘徊。

巡邏警員發覺二人行藏可疑，而且附近分別有多間銀行，爲了安全起見，值勤警員利用對講機通知值日官後，隨即上前截查。

跟着增援的警車隨着而至，在搜查之下，發現兩人所攜帶的膠袋內，竟有一把刀和一支手槍，還有汽水，警員於是將兩人帶返警署查訊。

今晨兩宗車禍 釀成九人受傷

【本報訊】一輛沿屯門公路往荃灣行駛的私家車，在青山灣附近撞着路旁石壆，車上六人全部受傷，幸好傷勢並不嚴重。

意外發生於今日凌晨一時三十分，肇事私家車由卅八歲姓魏男子駕駛，同車的有他妻子，和兩名姓魏的男女小童，及一名四十歲姓曾男子，和另一名三十六歲女子。各傷者被送往荃灣戴麟趾夫人健康院後，轉送瑪嘉烈醫院。

又訊：另一宗交通意外，發生於今日清晨五時三十分，一輛小巴沿大埔公路行駛，當途至康樂園附近，被一輛尾隨的貨車碰撞，小巴上兩名男搭客及一女途人受傷。

稍後，警方人員聞訊到場調查，並召救傷車把三傷者送往伊利沙伯醫院救治。

港視投訴事件 警方展開調查

【本報訊】無綫電視採訪麗芳邨縱火案疑遭警探無理干擾之投訴事件，警方投訴科業已展開調查。

據悉，警方投訴科透過公共關係科今晨致電各晚報，要求昨晨前往現場採訪之其他記者提供此事之資料。

疑遭無理干擾採訪事件，無綫電視當局昨已向警方投訴警察組投訴，包括刑事毀壞，濫用職權等。

警察公共關係科事後發表一項聲明表示，投訴科對此事已展開調查，稍後會向兩局議員辦事處屬下的警察事務小組呈交一份報告。

瑞士車禍傷者 六港客仍留醫

【本報訊】瑞士旅行團車禍中的兩名死者遺體，將於今日空運抵台北安葬。另外，在車禍中受傷留醫的港客至今仍有六人。

至於其他港客及趕往瑞士探望的親人，估計十七人將在明日由蘇黎世搭機前往倫敦，若時間許可，即日轉機返港。

首席助理民政司鄭國平夫婦，將隨大隊返港。到時將餘下六名受傷港客及其家人留在瑞士，包括昏迷的女子饒鳳瓊，據院方表示，她的面部肌肉已有跳動，且懂外人的談話，她的男友將留在她身邊。

林過雲上訴案 九月底聆訊

【本報訊】肢解案死囚林過雲的上訴申請已獲最高法院上訴庭批准，並安排此案在本年九月廿七日起一連三天開庭聆訊。

林過雲的上訴文件經律政司及上訴法庭按察司審閱後，覺得其上訴論點有根據，於是批准排期進行聆訊。

御用大律師陸偉將代表林過雲進行上訴，要求推翻原判。

律政署方面仍未決定由誰代表，相信仍會由該署副刑事檢控專員杜輝代表，上訴聆訊一般均由三名上訴庭按察司主審。

屯門區議會今晨在中環卜公碼頭派發問卷調查。

美可能增加 本港居民移民限額

【本報訊】本港居民移民美國之限額，可能由目前之每年六百名增至三千名。

此項建議包括於曾遜—馬蘇尼法案中，此法最近已獲參議院通過表決，但仍有待於衆議院之表決。如無意外，實施之希望頗高。

新法例將正式批准自一九七七年六月一日以來在美國非法居留之人士獲永久居住，而一九八〇年六月一日以來之非法留美者，亦可獲正式批准爲暫時居民。

臨時居民可於三年後申請爲永久居民。

但此舉祇適用於非法移民，若以學生身份於一九七六年赴美，及後繼續保持學生身份至一九八一年，則不適用此項程序。

新法例將使僱用未經許可之外國人之僱主係非法。

屯門區議會調查 市民對飛翔綫意見

【本報訊】屯門區議會交通及運輸委員會，今日分別在中環和屯門飛翔船碼頭派發問卷，目的是收集市民對來往屯門至中環之飛翔船船務之意見，以便進行檢討。

問卷調查的形式，主要有下列各類：是否爲屯門或元朗居民；乘搭飛翔船次數；乘搭飛翔船時間；輪候飛翔船所需時間；對非繁忙時間的服務班次是否接受；爲何將飛翔船爲交通工具；對飛翔船的坐位和空氣調節意見；船艙內的清潔；及對晚間服務的選擇時間等。

澳洲搜獲毒品逾二億元 一華籍船員今提堂

【本報訊】澳洲昨在雪梨碼頭破獲一宗澳洲有史以來最大宗的毒品案，當地海關人員在碼頭停泊的一艘貨櫃船船尾附近海面，檢獲三十五公斤海洛英，並在一香港海員身上搜到大批港元，搜獲的毒品，零售市值四千萬澳元（港幣約二億七千多萬元）。

澳洲聯邦警察公關局長溫沙說，搜出的毒品量，足夠供應澳洲數個犯罪集團的需求。

被捕香港海員姓黃，名艾力李察，卅七歲，在英國利物浦出生，已被落案控以多項罪名，包括一項行使假護照進入澳洲，及藏有海洛英可作販賣用途，將於今晨在雪梨聖占士法院提堂。

澳洲聯邦警察公關局長溫沙說：警方在錄取有關人等口供後，將向香港警方要求協助調查，香港警方今晨仍在等候澳洲警方通知，港方可能派出警官到澳洲協助調查。

港穗直通火車 年底增至三班

【本報訊】港穗雙方的鐵路部門，原則上已同意在年底增設第三班港穗直通火車，行走時間擬每日下午由廣州開出翌晨由港開返廣州。

據悉，設想中的第三班直通車將仍然由廣州鐵路部派車行走，每日下午由廣州開出，在九龍站停留一晚後，翌日清晨接載乘客開返廣州。

目前兩班直通火車都於上午從廣州出，隨於下午從九龍開往廣州。

第三班港穗直通火車的具體開行時間，仍有待兩地鐵路部門研究後最後確定。有關部門估計，按照上述開行班次的設想，可以更加方便旅客，在兩地的鐵路運輸方面，也能得以配合。

（又訊）九廣鐵路最後一段由大埔頭至羅湖車站以北的架空電纜，將於下週一零時起通電。鐵路公司警告行人勿接近電纜免生危險。

九廣鐵路公司發言人稱：通電後整段鐵路的架空電纜會有二萬五千伏特電壓，市民應該時刻注意。

他再强調：通電後的所有架空設備，必須時刻視爲「已通電」，如任何人過於接近架空電纜或干擾電氣設備，均有遭受嚴重傷害或被電殛至死的危險。現時整段鐵路已經完全用欄分隔，市民如需橫過路軌，應使用行人天橋或行人……

上課令下數千學童被困 外間抨擊當唱歌 教署自認無不妥

【本報訊】教育署對於上星期五日清晨大雨時所作出之通告，認爲並無不當之處，拒絕接受外間之抨擊。

但教育署檢討後：已決定今後向各學校發出停課通告時多加一項指示，就是校長必須因應市面交通及安全情況自行決定何時准學生離校。

教育署發言人今晨表示，一向是向天文台獲得資料後，上午班會在早上六時決定是否停課，下午班則在上午十點半前作出決定，教育署發言人說，此原則將不會改變，而一切將視乎實際環境而定。

該署對於因天氣惡劣而宣佈停課所採之程序，不作任何……

昨日會議，雙方曾討論何時係取得最新天氣情況資料之最佳時刻，俾於上午六時之前學生上學前需作出通告。

同時，教育署亦要求天文台於颱風與惡劣天氣時，經常發出指導學校應如何處理之通告，加以研究，看看是否能有所改善。

現時所作之安排，教育署係等待天文台出發出五時三十分之最新氣象資料，然後決定應否停課。如此，亦使該署有時間向警方詢問有無山泥傾瀉，與及路面交通情況。

該署被部份社會人士批評，上週五，當日上午六時宣佈正常上課，而又於十時四十分宣佈停課。

隨後之宣佈使冒大雨及交通混亂上學之學生又須冒雨回家。

教育署發言人解釋，當日之決定係根據當時資料而作之最佳決定。因初時所獲消息，祇係大雨與低地可能水浸，但無顯示滂沱大雨或山洪泛濫，而警方之交通消息亦謂一切正常。

不幸天氣迅速惡化，故該署於九時三十分決定發出停……

已有近千雞農 申請經濟援助

【本報訊】迄今已有近千戶雞農申請政府的經濟援助，以求渡過「肥雞丸風波」難關。

香港農牧職工會昨日與漁農處開會，要求政府以十八元一隻的價錢收購雞農所養的打針雞，現政府與該職工會對此事仍在商討中，未作出任何決定。此外，有接近一千戶的雞農已申請經濟援助，以補償此次「打針雞事件」對他們做我的損失。漁農處發言人說：凡是務農維生的都可以申請這種援助，援助的金額多少，要視乎個別情況而定。

澳洲華僑慘死 另十一人受傷 肇慶發生嚴重車禍

【本報訊】前往大陸的旅遊人士又發生意外，一名澳洲籍華僑前日在肇慶郊外一宗嚴重車禍中當場斃命，另十一人受傷，傷者中包括死者的妻兒、港客、導遊及三名司機。

慘死的澳洲華僑姓黃，四十七歲，在澳洲業餐館，同行受傷的包括其妻（四十歲）、五歲女兒、兩名幼子及外父母，七人俱來自澳洲；另有五名乃死者在港的親屬。

前日下午三時許，死者等一行十二人赴深圳遊玩，其後更在深圳西麗湖渡假村包了一輛十四座位的小車，在兩名司機及一名導遊陪同下，赴廣州遊玩，其後驅車赴肇慶。據稱，事主一家更計劃遊罷肇慶，再到杭州等地旅遊。小車行經廣湛公路北綫，離七星巖約四公里處，突然與迎面而來一輛十噸重運煤渣貨車相撞，相撞後小汽車毀壞不堪。

意外的過失問題，「肇慶市人民政府辦公室」，運輸部門及公安部門等現正在調查中。

本港兩勞工團體認爲 港府設傷病保險 較延長病假爲佳

【本報訊】行政局昨日批准修訂僱員條例中的有薪累積病假增至一百二十日，法案將於下月中提交立法局。

該修訂法案將會在政府憲報公佈，建議增加僱員有薪累積病假，凡工作滿頭三個月的僱員，每月可累積兩日病假，由第四個月起，每月可累積四日病假。

修訂法案亦規定，僱主在僱員病假期間，不能將僱員解僱，同時僱員在病假期間可支取三分二的薪金。

有關的法案將於下月中提交立法局。

但本港兩個勞工團體則認爲，政府設立傷病保險計劃，會比延長勞工病假爲更好。

基督教工業安全委員會發言人表示：將工人的有薪病假延長至一百二十日，和保障僱員在病假期間不被解僱，對工人來說無疑是一件好事，但却加重了僱主的負担。因此，該會認爲，推行勞資雙方供款的僱員傷病人壽保險計劃，才是最適當的做法。

港九電子業職工總會理事長李淑冰亦有類似的看法，她甚至認爲延長勞工病假，只不過是「望梅止渴」的措施，表面上是改善了勞工福利，但在實際的施行和工人能否享受此種福利方面，還有種種問題存在。

深水埗填海區小童遇溺事件 失踪小童仍未尋獲

【本報訊】三名小童昨在深水埗碼頭填海區嬉戲，不料遇溺，釀成一死一失踪意外。而失踪的十一歲小童陳厚生，至今晨九時仍下落不明。

陳與另兩名遇溺兒童劉紹孝（十一歲）和伍健偉（十歲），爲同班同學，在大角嘴鮮魚行小學上午班就讀四年級。

昨日放學後，三人相約往深水埗碼頭一個填海地盤捉「水曱甴」。

於下午二時半左右，三人在上址玩耍時，有人建議下水游泳，並在附近拾取一塊木方作爲水泡。

當三人正玩得興高采烈之際，伍、陳二人突然脫手，隨即全身下沉，劉見狀立即奮力掙扎抱着木方游返岸上，但見其餘二人經已沒頂，於是高呼救命，途人聞訊到場，代爲報警。

警員及消防員到場後，立即派出蛙人打撈，至三時五十分，才將伍健偉撈起，當時伍經已全身變黑，送院後證實不治。另外，蛙人再打撈至下午五時，仍無結果，懷疑另一名失踪小童陳厚生可能已被水流冲往遠處，無法打撈，消防員於是收隊離場。至今晨爲止，仍沒有發現失踪小童的任何踪跡。

慘遭溺斃的伍健偉，十歲，與一兄一姐及母親同住在深水埗汝洲街廿七號某單位，父親在外地經營。

失踪的小童陳厚生，與幸免於難的劉紹孝既爲同學亦爲鄰居，陳與一姊一妹及母親同住在荔枝角一二三號某單位，父親出外航海已近一年。

（上）遭溺斃男童伍健偉；（中）隨海失踪男童陳厚生；（下）大難不死的小童劉紹孝。

石棉証實是致癌物質 銀禧中心壁球場 卻仍用石棉造成

（本報特稿）香港防癌會曾勸喻銀禧體育中心，著其用另一種物質代替石棉來建造壁球場的牆壁，但銀禧體育中心壁球教練則對本報記者說：石棉牆壁已給一層堅固的批盪遮蓋，我保証它不會對運動員做成傷害。

石棉已被証實是致癌物質，早陣子各報對許多學校都用石棉做建築材料的報導甚囂塵上，用石棉來建造壁球場比建造學校對人身的傷害更大，是可以想像的。壁球場是封閉的室內運動場，在空氣中飄浮的石棉屑不易散出室外，而且人在運動時呼吸量大，如果壁球場的空氣中有石棉屑，將更容易被人體吸入。

絕大多數的壁球場牆壁均用石棉做，再舖以批盪。銀禧體育中心的壁球教練赫利說：壁球場的牆壁有用石棉造，有用膠造或木造，但以用石棉造最耐用。

英國的健康及安全管理局回覆香港防癌會去函問及有關用石棉建造壁球場的牆壁，對運動員健康做成損害時指出：建造壁球場牆壁的石棉，不縍是給批盪遮蓋，但日子有功，牆上的批盪給壁球日復一日的猛烈撞擊，批盪會損壞，石棉屑便會在空氣中飄揚，由於壁球場是封閉的場館，石棉纖維因在室內散逸不去，對運動員產生不良影響。

該局又說：我們非常鼓勵建造商建造壁球場時……

銀禧中心壁球教練赫利，是一個兩鬢斑白的中年人，他說：「建造商對這些牆壁都有保養，而我對壁球運動很有經驗，我保証這裡是安全的。」

一名在壁球場打球的青年梁肇屑對記者說，他沒有聽過在壁球場打球，會因石棉屑飛揚而引致癌症。

石棉被証實會引致胸膜硬化，嚴重者會引致肺癌。石棉屑流入空氣中，一經吸入，極可能就此留在體內，越微細的石棉屑越能深入肺部。

石棉屑導致的病徵是感到胸部不舒服，呼吸困難，食慾不振，時常覺得疲倦。

石棉有隔聲隔熱的功用，故在建築及裝修常被廣泛利用。本港目前尚無例限制石棉的使用。

但由於石棉被証實有導致癌症危險，世界各國已於近年採取嚴密的工業限制和保護，因而使長期受石棉屑感染而導致肺癌的……氣，只可存有零點二至一條石棉纖維。

英國衛生及安全委員會自本年一月一日起，推行嚴厲的限制，在每一毫升的空氣中，只許含有一條白石棉纖維，棕石棉的標準是零點二五至零點五，青石棉則只准達零點二。該組織更指出，若果未能降低至上述水平，有關的工作人員應該配帶保護用具。

工業用的石棉，基本分爲青、棕、白三類。青石棉的危險性最大，在英國已經禁止入口，因此棕石棉現時被大量採用，至於白石棉是普遍的一種，但是它卷曲的纖維組織，容易破裂粉碎。

美國及加拿大方面亦從一個包括了一萬八千人的調查中，指出長期與石棉接觸的人士，患下肺癌的機會是二至三成。同時，在此調查範圍內發現，吸烟人士患肺癌的個案有三百二十宗而不吸烟者只得五宗，相比之下，吸烟人士受到石棉屑感染，對健康的損害將更加劇烈。

石棉造成嚴重的環境污染及妨礙健康，早在二十多年前已有發現。在一九六〇年，南非一個青石棉礦場任文員工作，或在附近居住的人都受到感染，甚至在廢棄石棉的垃圾堆中，玩耍的小童也不例外。

英國倫敦區的研究，更發覺佔大部份的病人是居住於一所石棉製造工場的半哩範圍內。

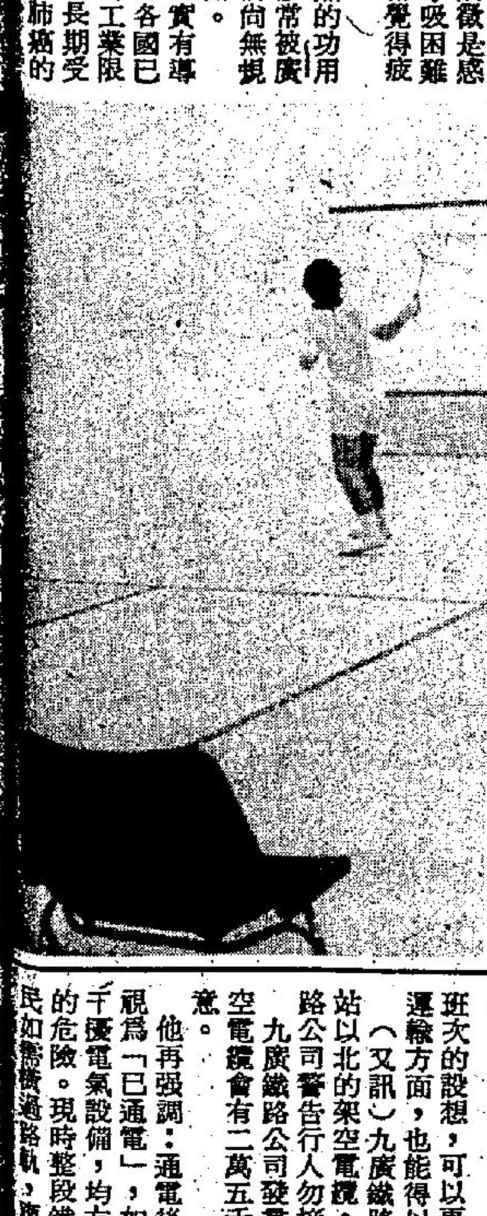

銀禧中心壁球場用石棉建造，牆壁上加上一層批盪。

下月19日起 禁用肥雞丸 售賣及輸入均屬違法

【本報訊】本港農業用作肥育用途的合成賀爾蒙，藥劑業及毒藥管理局已同意禁止售賣及輸入。

管理局決定，供飼養家禽用途，而含有賀爾蒙 STILBENE DERIVATIVES 的藥物應該立即取銷註冊。

這項決定會由七月十九日開始，售賣及把這等藥物輸入將屬違法。由這個日期開始實施此事，是讓受到影響的人士在法定二十八日內可以對管理局的決定提出反對。

當局會將管理局的決定發信通知持有有關註冊藥物的人士，STILBENE DERIVATIVES 是合成物質，海外研究顯示此等藥物與癌症有關連。

撤銷註冊的賀爾蒙包括本港飼養家禽業廣泛採用的 HEXOESTROL，飼養家禽人士以前曾採用的雌激素 STILBOESTROL，以及根據藥劑及毒藥規例註冊但未爲採用的 TRIPHENYL ETHYLENE BROMIDE。

政府發言人說，當局將禁制令擴展至包括所有作飼養家禽用途的 STILBENE 的原因，是防止入口商及飼養者在 HEXOESTROL 禁制後轉用其他合成賀爾蒙。

經濟事務司翟克誠在本月八日立法局會議上宣佈將會向藥劑業及毒藥管理局申請撤銷 HEXOESTROL 的註冊。

根據藥劑及毒藥規例撤銷該藥物的註冊是政府採取的兩項措施其中之一，以保障市民健康，避免他們食用含有 HEXOESTROL 或其他類賀爾蒙的家禽肉類。

發言人又說，當局亦採取行動修訂公衆衞生及市政事務條例的食物內有害物質規例附表，以禁止入口、分銷及售賣含有可發現的 STILBENE 合成賀爾蒙的食用肉類。這可使管制從准許使用這些賀爾蒙的國家輸入家禽的問題有效地獲得解決。他表示希望修訂規例在撤銷註冊生效後不久可予實施。

爲協助本地家禽業適應上述轉變，漁農處將會舉辦課程，俾希望採用新養雞法的農民參加。此等新方法包括飼養供燒烤用的肥雞與及集中飼養母雞。該處提供之技術諮詢服務亦將會加强。若果能夠適當使用這些新方法，本地家禽業將可提高生產量而不致危害公衆衞生。

今日天氣預測

天文台預測，今日吹輕微至和緩東南風，除有一兩陣局部地區性驟雨外，天晴，最高氣溫約爲攝氏三十二度。

今日中午，天文台錄得室外氣溫爲攝氏卅一度，濕度百分之七十。

高潮：上午七時正，下午八時四十一分。

低潮：零時廿四分，下午二時零七分。

昨日上午九時止，包括萬宜水庫在內，本港各水塘存水量共五億一千九百八十萬六立方米，即總容量百分之九十。

灣仔道街市 餸菜價格（每斤計）

鷄項	十一元
鷄	十二元
鴨	十二元
上肉	十二元
牛肉	十八元
鯇魚	十二元八角
紅衫魚	八元
菜心	四元四角
通菜	二元二角
莧菜	二元
節瓜	二元
豆角	二元八角
冬瓜	一元二角
絲瓜	二元
白菜	四元

善補靈藥
外施強壯堅體 培元固本 有不可思議奇效
提防悞購假藥
善補靈藥爲杜絕偽冒，經於一九七七年改換七彩精緻圖案之德國錫紙新包裝，惟最近又發現再被不法之徒偽冒，以毫無功效之假藥騙取顧客金錢，本公司除報官加緊查拿究治外，特卷數列出分辨真偽之要點如下：……
老牌妙藥 遐邇知名 ● 各處藥行均有代售 寰球藥滙有限公司謹啟

嚴最後五場 請勿錯過 大膽故事 放恣奸情 電影 慾火焚身

七度午夜場賣座總冠軍！
叔侄·縮室
全港首創 茶式喜劇 濃郁又香醇 笑裡有溫馨
導演 賴建國 監製 黎彼得 出品人 梁李少霞
鄭則仕 廖偉雄
大人細路都啱笑 闔府統請
明天獻映 今晚午夜場

工商晚報 Kung Sheung Evening News
☆美元又調頭急升（七頁）
太空戰挑 可能會生產戰機
加州沙漠擬美蘇戰爭 美大兵亂打一通